crónica

FIRME JUNTO AL PUEBLO

EL DIARIO DE MAYOR CIRCULACION EN EL PAIS — 1ª EDICION DE LA MAÑANA

Año VI — Buenos Aires, Lunes 5 de Mayo de 1969 — Nº 2.048 — $ 20.-

- Onganía: en Alta Gracia Pág. 5
- Copa: Nacional finalista Pág. 15
- Para Yoli: $ 3.550.000 Pág. 4
- Brasil: ganó Decorum Pág. 19
- Italia: tensión laboral Pág. 3

Arroz y Veneno: Mejoran los Intoxicados • Catamarca: no Aparece el Avión Perdido

INFORMACION PAGINA CUATRO

INFORMACION PAGINA CUATRO

BOLIVIA: AMENAZA CAMPESINA; OVANDO DARIA APOYO A SILES

INFORMACION PAGINA DOS

CON EL HACHA

Por la Copa jugaron Nacional y Peñarol. Lo hicieron como si se odiaran. A "hachazo" limpio. Empate sin goles y con alargue. Nacional, pues, es finalista. Aquí, Luis Cubilla en alto. Roberto Matosas lo contempla. (Pág. 15)

UN GOL MAS

River Plate le ganó a Boca Juniors jugando mejor. A los 3 minutos hizo el primer gol Daniel Onega, y cuando terminaba el partido hubo un gol más: aquí se ve. Oscar Mas baja el telón del clásico. (Págs. 7, 8, 9, 12 y 13)

ASALTANTE

Por BASURTO

—Va a ser difícil que lo atienda, porque mi marido "está con los nueve".

En una foto insólita, el arquero de Newell's Old Boys está en el suelo, Machado da Silva se va con la pelota, caminando, y no hay arco. Pero el brasileño empujará la pelota, sin susto, y será el segundo gol de Racing, que venció por 5 a 2. Y es único invicto. (Página 11)

CAMINANDO...

SABADOS DE 13.30 A 21.30 — 7 — CANAL 7

NO CREEN EN UNA MARCHA CAMPESINA

Bolivia: Hay Confianza

LA PAZ, 4 (Reuter). — La explosiva amenaza del dirigente campesino de Cochabamba, Salvador Vásquez, anunciando una decisión de marchar con armas masivamente hasta la capital y derrocar al gobierno si no renunciaba el presidente Luis Adolfo Siles Salinas, fue recibida por el gobierno y por las esferas de opinión pública con escepticismo y simplemente como fruto de la explicable reacción anímica originada por la muerte del ex presidente Barrientos Ortuño, producida en forma trágica hace exactamente una semana.

● Respaldo

Esas esferas manifestaron confianza en la posición de las fuerzas armadas que están anunciando reiteradamente su respaldo al actual estado de cosas en defensa de la constitución política del Estado y sus leyes. El general Ovando Candia, comandante en jefe, fue quien desde la asunción al mando transitorio del presidente Siles Salinas estuvo reiterando, por su parte, ese respaldo al gobierno.

Al haber sido designado en Cochabamba "dirigente máximo del campesinado y sucesor del general Barrientos", aceptó el nombramiento refiriéndose en tono elocuente y duro a que eliminaría de su paso a quien o quienes mellasen los postulados de la revolución boliviana abanderada por Barrientos. Escuchó las iniciativas del dirigente Salvador Vásquez, que se abroga el título de portavoz de resoluciones que recién serán adoptadas en venideros congresos, pero no las secundó, exhortando más bien a los campesinos del valle a mantener serenidad y prudencia en un marco de vigilante expectativa.

"Hijos, soy vuestro padre porque tengo el bastón de mando que vosotros mismos me habéis dado", dijo en un fogoso discurso del viernes pasado cuando había concluido el entierro de los restos mortales de Barrientos.

Quiere decir que el general en jefe de las Fuerzas Armadas, con la suma de poderes de mando en esos campesinos, puede imponer orden en la situación.

● Una Entrevista

Entretanto, en La Paz se supo de una entrevista programada entre el presidente Siles Salinas y el alto mando militar. No trascendió oficialmente lo que se tratará, pero el problema de las exigencias campesinas y la ratificación del respaldo militar a las leyes fundamentales se considerarían también en el inminente caso de una crisis ministerial.

En las mismas fuentes de información oficial nada trascendió sobre un presunto **"entendimiento entre Siles Salinas y Ovando para lograr un acuerdo de fondo, pero disimulado por las apariencias"**, al decir de alguna información que repercutió en el exterior.

ISRAEL: ATAQUE AEREO A BASES GUERRILLERAS

TEL AVIV, 4 (Reuter). — Una "pequeña escuadrilla" de aviones israelíes atacó hoy durante 20 minutos una base guerrillera árabe en el Sur de Jordania, informó aquí un portavoz militar. Otra versión, dada por Jordania, especifica que un civil resultó herido en la incursión de 40 minutos llevada a cabo por cuatro aviones contra la región de Al-Shamakh. Todos los aviones retornaron sin novedad tras la incursión que, según voceros militares israelíes, tuvo por objetivo una base usada por el Frente Popular para la Liberación de Palestina. Tel Aviv aduce que esta base era usada para lanzar frecuentes incursiones contra asentamientos fronterizos judíos en el desierto de Negev. La base, al Sur del Mar Muerto, dista unos 130 kilómetros de Nahal Zofar, un puesto de avanzada israelí. Está situada en una región desértica y escarpada, agregó el vocero.

Perú: 150 Sacerdotes Quéjanse del Nuncio

LIMA, 4 (France Presse). — Una carta que 150 sacerdotes peruanos dirigieron recientemente al cardenal primado monseñor Juan Landaruzi, quejándose del nuncio papal monseñor Rómulo Carboni, por difamación e ingerencia en los asuntos eclesiásticos del país, fue divulgada hoy aquí.

La carta fue motivada por una misiva que el nuncio había dirigido previamente al canónigo Ulises Caldeco, a 550 kilómetros al Norte de Lima, formulando "acusaciones por sus actividades sociales". Dicha misiva, que también fue cursada a las autoridades políticas y religiosas peruanas, denunciaba igualmente a cuatro clérigos "liberales" de Lima, con quienes se solidarizó poco después el cardenal Landaruzi.

El documento del nuncio, dice la carta de los 150 sacerdotes peruanos, atribuye a los mencionados sacerdotes doctrinas heterodoxas y actitudes que dañan a la Iglesia. "Estas aserciones, prosigue la misiva, sin fundamento ni pruebas, tienden a afectar gravemente la reputación de estos hermanos nuestros en el sacerdocio, que merecen toda estima y aprecio por su sentido de la Iglesia y sus preccupación pastoral. Lo que hace más inaceptable la difamación y motiva nuestra enérgica protesta, es la publicidad que el señor nuncio ha querido dar a ese documento. Nos parece particularmente aberrante su envío a miembros eminentes del Poder Público, autoridades políticas, judiciales y militares, que nada tienen que ver con tales asuntos", añade la carta de los clérigos.

Tras preguntarse cómo puede representar al Sumo Pontífice quien procede con "tal ausencia de prudencia y caridad evangélicas", los sacerdotes refirman su adhesión al cardenal primado.

INTENTO DE DESVIO A CUBA: PRESO

TAMPA, Florida, 4 (Associated Press). — Un pasajero fue sacado aquí de un avión en vuelo de los Angeles a Miami, de la Compañía National, y acusado de intentar desviarlo a la Habana.

Las autoridades declararon que no se le habían encontrado armas e identificó al pasajero como John Carleton Kivlen, de 42 años, desempleado y de dirección desconocida.

Kivlen fue arrestado y encarcelado en la prisión. No pudo dar fianza de 25 mil dólares. Fue acusado de intento de piratería aérea a bordo de un avión en vuelo.

La azafata Carol Lee Migon, de 23 años, de Miami, informó: "El me preguntó: ¿Ha estado usted alguna vez en Cuba?" Yo le respondí que no y me fuí. Siempre estaba pidiendo café.

Entonces pidió otra taza de café y otra azafata, Nancy Sylvester, de Miami, se lo sirvió. El le dijo entonces a ella:

"¿Quisiera usted pedir al capitán que lleve el avión a Cuba?"

La azafata agregó que ella y Nancy informaron al piloto. Durante una escala programada en Tampa, agentes del FBI entraron al aparato, con 65 pasajeros a bordo, y lo detuvieron. El vuelo continuó después hasta Miami.

crónica EN EL MUNDO

Consejo Cuáquero a Nixon: Cese del Fuego en Vietnam

NUEVA YORK, 4 (Associated Press). — Una organización cuáquera de los Estados Unidos solicitó hoy al presidente Richard Nixon "que ordene, unilateral e inmediatamente", el cese del fuego y el retiro de las tropas norteamericanas en Vietnam. La "American Friends Service Commitee", que fue fundada hace 52 años, dirigió al presidente un petitorio en el que señala que el ejército sudvietnamés "no tiene voluntad de lucha" y "jamás podrá asumir con éxito la carga militar que ahora sobrellevan los Estados Unidos". El comité, que tiene su sede en Filadelfia, distribuyó copias del documento entre los periodistas e informó que ha solicitado audiencia a Nixon para discutir el tema mañana, dentro del marco de una concentración silenciosa programada por los miembros de la organización frente a la Casa Blanca. El documento expresa que "El presidente se halla bajo gran presión en estos momentos, y podría ser más conveniente y razonable para él la adopción de una línea menos drástica", respecto de Vietnam. Agrega que "Los Estados Unidos nunca lograrán afianzar en Vietnam, un país razonablemente pacificado, un gobierno razonablemente estable y un ejército sudvietnamés razonablemente efectivo". Señala que "La situación en Vietnam del Sur es menos segura ahora que en 1965, y que el gobierno de Saigón es una corrupta dictadura militar que será «barrida» tan pronto como los vietnameses recobren el control de sus propios asuntos". La organización expresó también en su petitorio que "Ni siquiera vale la pena permanecer en Vietnam para alcanzar una buena posición negociadora en París, ya que no hay razones para pensar que el tiempo mejorará la posición de los Estados Unidos".

● Por Deudas, Vendieron una Escuela

CAGLIARI, Cerdeña, 4 (EFE). — El municipio de Scano de Monteferro, de 2.000 habitantes, provincia de Nuoro, ha decidido vender el edificio de la escuela de su propiedad, para pagar numerosas deudas que tiene contraídas. La decisión ha sido tomada unánimemente por el consejo comunal.

● Melina Mercouri Pide Acción Militar

LONDRES, 4 (EFE). — La actriz Melina Mercouri pidió aquí una acción militar para derribar la junta militar de Grecia. Hablando en una reunión organizada por el comité contra la junta de Grecia, la famosa actriz dijo que había llegado el momento de hablar menos y tomar una acción. "Cuando digo acción, digo acción dinámica, y cuando digo acción dinámica, significa acción armada", dijo Melina Mercouri.

● Intoxicados en un Avión: Un Muerto

NUEVA YORK, 4 (EFE). — Una persona murió hoy por intoxicación alimenticia en vuelo de Tokio a Seattle, Estado de Washington, y dos debieron ser hospitalizadas en Anchorge (Alaska), donde el avión hizo escala de emergencia. La víctima, Lucy Finn Keagy, de 79 años, y otros 12 pasajeros, todos miembros de un grupo turístico de 42 personas, comenzaron a sentirse mal después de comer durante un vuelo de la compañía Air India de Hong Kong a Tokio.

● Disparos Contra los Autos: Heridos

NUEVA YORK, 4 (EFE). — Una mujer resultó herida de bala en una mano y otra con fractura de cráneo, cuando circulaban en coche por una autopista de Georgia. Unos catorce vehículos fueron dañados por las piedras, ladrillos y disparos efectuados por dos personas. Según las dos víctimas, así como los conductores de otros vehículos que fueron apedreados y baleados, el atentado fue perpetrado por dos hombres de color apostados a los lados de la autopista.

● Al Divertirse Pierden los Postizos

NUEVA YORK, 4 (Associated Press). — El famoso parque de diversiones neoyorquino "Coney Island" tiene cuatro montañas rusas, que son un verdadero depósito de objetos perdidos. A partir del domingo de Pascua, fecha en que comenzó la actual temporada, el Departamento de Objetos Perdidos ha acumulado el siguiente material: 14 lentes de contacto, 21 pelucas de hombre y mujer y bigotes postizos, dos dentaduras postizas inferiores, dos "rellenos" pectorales, una cantidad de pestañas postizas y un par de muletas.

MAÑANA 6 DE MAYO
Y POR POCOS DIAS
EXTRAORDINARIA OFERTA DE
LA CASA DE LAS 1000 TOALLAS

Magnífico juego de sábana y funda GRAFA. Primorosamente bordadas.

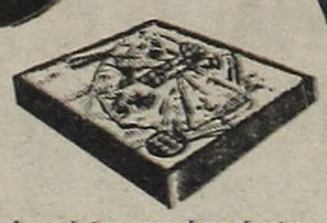

Juego de tres repasadores gigantes FORESTI. Diseño americano. Muy modernos y de colores firmes.

4 JUEGOS JUNTOS $3.980

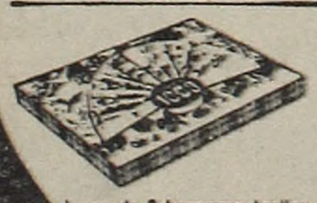

Juego de 2 hermosas toallas COSNOS. Colores estampados, firmes.

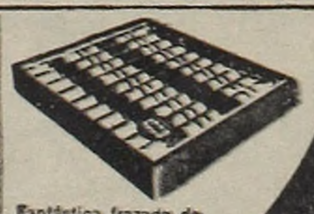

Fantástica frazada de 2 plazas CAMPOMAR. Gustos escoceses.

ONCE: CORRIENTES 2365 POMPEYA: AV. SAENZ 1187
BELGRANO: CABILDO 2139 L. DE ZAMORA: LAPRIDA 120
LINIERS: RIVADAVIA 11414 L. DE ZAMORA: LAPRIDA 353
LINIERS: RIVADAVIA 11678 QUILMES: RIVADAVIA 171
SAN MARTIN: BELGRANO 180
Para nuestros clientes del interior remitir los pedidos a: VIAMONTE 2360, Cap. Fed., agregando 5 % para gastos de envíos y embalaje.

LICORES DE SOBREMESA
Crouville
Las Armas
BODEGAS EL GLOBO

DORMITORIOS PLACARDS
$ 2.500 y $ 1.500 por mes
sin anticipo a sola firma
Av. SAN JUAN 2646

NO PAGUE LUJO!
SACON Corderoy o GAMUZA $ 2999
BLAZER $ 1999
AMPLIOS SURTIDOS EN PRENDAS DE NIÑAS, JOVENCITAS, FUTURAS MAMAS Y TALLES ESPECIALES
TRAJES pura lana $ 2999
VESTIDOS ½ ESTACION $ 999
POLLERAS pura lana $ 699
TAPADOS pura lana 3999
vea el SUBSUELO de las OFERTAS PRENDAS desde $ 99
CASA OLGA
no cerramos al mediodía
PASTEUR 220 - 226 y 256

Renuévanse las Protestas en Battipaglia

ITALIA: AGITACION

BATTIPAGLIA, Italia, 4 (Associated Press y France Presse). — Una nueva manifestación obrera sacudió hoy a esta aldea al Sur de Roma donde, el mes pasado hubo encuentros entre policías y huelguistas en los cuales murieron dos personas.

Un grupo de trabajadores de la industria láctea obstruyó el camino principal con una barricada, impidiendo que pasaran más de 20 camiones que traían leche de las granjas vecinas.

Luego marcharon hasta la alcaldía y derramaron la leche en la calle.

La manifestación ocurrió como consecuencia de una huelga general de los trabajadores de esta empobrecida comunidad, en señal de protesta contra el proyecto oficial de construir una nueva planta de productos lácteos en un pueblo vecino.

La agitación persiste en la mayoría de los sectores de la actividad italiana en tanto que la situación política permanece marcada por divergencias en el seno de la coalición centroizquierda que gobierna el país.

El momento actual en Italia se caracteriza también por choques cada vez más violentos entre extremistas de izquierda y de derecha, y por actos de terrorismo.

● Cinco Detenidos

MILAN, 4 (EFE). — Cinco personas han sido detenidas hasta el momento en Milán, en relación con la serie de atentados con explosivos llevados a cabo últimamente en diversas ciudades italianas, por un grupo de inspiración anarquista.

● Paro Postal

ROMA, 4 (EFE). — Los servicios de correos y telecomunicaciones italianos se verán paralizados en gran parte, los días 6 y 7 de mayo próximos, a causa de una huelga de 48 horas anunciada por el personal de este sector. El paro, patrocinado por las tres principales confederaciones sindicales del país —CGIL (Socio-Comunista), CISL (Demócrata-Cristiana) y UIL (Social-Demócrata)

FUSTIGO EL PAPA EL VICIO QUE IMPERA EN LA SOCIEDAD MODERNA

CIUDAD DEL VATICANO, 4 (Reuter). — El Papa fustigó hoy el vicio y la depravación impearntes en la sociedad moderna y señaló que la degradación moral parece haberse convertido en una siniestra moda.

Los católicos deben consagrar este mes de mayo a la Santísima Virgen y meditar sobre su pureza, manifestó Paulo VI a los peregrinos reunidos en la plaza de San Pedro para recibir su habitual bendición de los domingos.

● La Degradación Moral

"En días como éstos, en que la degradación moral parece haberse convertido en una moda sin frenos, que se asoma al abismo espantable y perverso de la ruindad, el vicio y el crimen, será provechoso recordar a la "rosa mística" y hallar alegría y paz expresándole con renovado fervor: Salve María" dijo el Papa.

INDIA: FUNERAL DEL PRESIDENTE

NUEVA DELHI, 4 (Reuter). — Más de 200.000 personas desfilaron hoy ante el féretro que guarda los restos del presidente indio Zakir Husain, en una sala del Palacio Presidencial.

Se aguarda para mañana el arribo de estadistas de numerosos países que asistirán al funeral que tendrá lugar según el rito musulmán.

El doctor Husain, tercer presidente de la India, falleció ayer repentinamente, víctima de un ataque cardíaco.

La procesión fúnebre recorrerá una ruta de 12 kilómetros desde el palacio, por la avenida principal Rajpath, hasta la puerta india, y de allí hasta la Universidad Jamia Millia, que Husain fundó junto con el Mahatma Gandhi y donde recibirá sepultura.

Un oficial de policía herido es socorrido por sus camaradas en Madison, Estados Unidos, después de una refriega con estudiantes, en la que resultaron heridos ocho representantes del orden. (Radiofoto AP para CRONICA)

MAS REFRIEGAS EN LOS EE. UU.

MADISON, Estados Unidos, 4 (France Presse). — Violentos choques se produjeron esta noche entre policías y estudiantes en el barrio "Hippie" cercano a la Universidad de Wisconsin.

Según la información policial, ocho agentes por lo menos, resultaron heridos con los diversos proyectiles, ladrillos, botellas, piedras, que les lanzaron

● En Long Beach

NUEVA YORK, 4 (EFE). — Unos 60 negros irrumpieron durante la madrugada de hoy en la zona comercial de la ciudad de Long Beach, en Long Island (Nueva York), rompiendo ventanas y escaparates de las casas y comercios que encontraban a su paso, en protesta por la detención de un joven negro, acusado de conducta desordenada.

Agrávase en Uruguay un Conflicto Obrero

MONTEVIDEO, 4 (Reuter). — Tiende a agravarse aún más el conflicto de la industria frigorífica, al entrar en la tercera semana las medidas de fuerza que mantienen los funcionarios, en protesta por una medida gubernamental que sustituye ciertos beneficios sociales por incrementos en sus salarios.

Según informan los obreros adheridos a la Federación Autónoma de la Carne, se sumaron al paro que viene cumpliendo por tiempo indeterminado sectores de funcionarios del puerto de Montevideo que cumplen funciones en el manipuleo, carga y descarga de carne con destino a exportación. El dilatado conflicto, a pesar del cual el abasto a esta capital se cumple normalmente, estalló a causa de un decreto del gobierno que transformó en incrementos salariales el derecho al servicio de comedor y la percepción de dos kilos diarios de carne que hasta ahora usufructuaban los obreros frigoríficos.

Los funcionarios estiman que esta medida constituye en la realidad una verdadera rebaja de sueldos.

En tanto, luego de la adhesión de los obreros portuarios con lo que prácticamente quedan suspendidos los embarques para exportación, se anuncia como muy posible que también se plieguen a la medida los funcionarios de ferrocarriles, lo que impediría el arribo de haciendas a la capital.

● Desbaratarían un Grupo Subversivo

RIO DE JANEIRO, 4 (ANSA). — Con la detención del músico Ricardo Vilasbôas de Sa Rego, integrante del conjunto "Momento Cuatro", la policía política cree que podrá desbaratar en los próximos días el grupo subversivo conocido como GAP (Grupo de Acción Popular). Según la policía, los documentos encontrados en el domicilio del músico revelan que el principal objetivo del grupo es promover actos de sabotaje y terrorismo. La policía política reveló también que agentes del Departamento de Orden Político y Social (DOPS) están realizando numerosas diligencias para identificar, localizar y capturar a los integrantes del grupo que posee ramificaciones en todo el país.

JORNADA DE DOLOR EN TORTUGUITAS

Inhumaron a Víctimas del Trágico Almuerzo

En el cementerio de San Miguel fueron sepultados ayer a las 10 los restos de las víctimas del trágico almuerzo efectuado en la casa-quinta de la familia Nishimura, en la localidad de Tortuguitas, zona donde residen numerosos floricultores de origen japonés. Los vecinos de una vasta zona circundante, profundamente conmovidos por la tragedia que destruyó a la familia Nishimura —pues ocho de sus integrantes perecieron a consecuencia de la comida envenenada que ingirieron— se volcaron hacia el lugar del drama para acompañar al cortejo fúnebre. Montañas de flores, procedentes de los jardines que la colectividad nipona trabaja en esos lugares, cubrieron prácticamente los féretros. La desesperación de parientes y amigos de las víctimas se puso de relieve en forma incontenible en el velatorio y una multitud acongojada arrojaba también flores al paso del cortejo en todo el trayecto.

Como se sabe, las personas que fallecieron después de haber participado en el almuerzo del viernes, fueron: Teresa Nishimura de Tomigasei, de 30 años; Claudio Nishimura, de 4; Raúl Nishimura, de 14; Carlos Nishimura, de 17; Seiko Nishimura, de 42; Jorge Alberto Sakae, de 9; Shikujiro Nishimura, de 74, y Juan José Ponce, de 31. Todos los nombrados asistían en la oportunidad al velatorio de la señora Fuji Yamashita Nishimura, de 65 años, que había fallecido la víspera, también a causa de haber ingerido alimentos tóxicos. No obstante, el acta de defunción de la infortunada señora, se había extendido dando por causal un derrame cerebral.

La investigación por este luctuoso e impresionante suceso ha sido radicada en la comisaría de Pilar, donde ha establecido su despacho el juez doctor Víctor Sassón, perteneciente a los tribunales de San Isidro. Esta tarde, en los laboratorios de los tribunales de la provincia de Buenos Aires, se procederá al análisis de las vísceras de todos los fallecidos. Por otra parte, en un comunicado emitido por el ministerio de Bienestar Social bonaerense, se informa que se dará a conocer a la brevedad posible el resultado definitivo de los mencionados análisis, lo que permitirá obtener conocimiento exacto de lo ocurrido.

En lo que se refiere a los demás intoxicados —internados en distintos establecimientos sanitarios en número de 26— se sabe que su estado evoluciona favorablemente, hallándose la mayoría de ellos fuera de todo peligro.

• Identifican el Tóxico

LA PLATA, 4 (De nuestro corresponsal). — Las vísceras de las víctimas de la intoxicación múltiple de Tortuguitas, son analizadas en la Oficina Pericial de Tribunales de esta ciudad, por los doctores Aurelio F. Pozzi y Jorge Suñol, y por el técnico Atilio Graells. Según los primeros indicios, se habrían encontrado restos de "Parathion", un plaguicida fosforado de venta libre y amplia utilización.

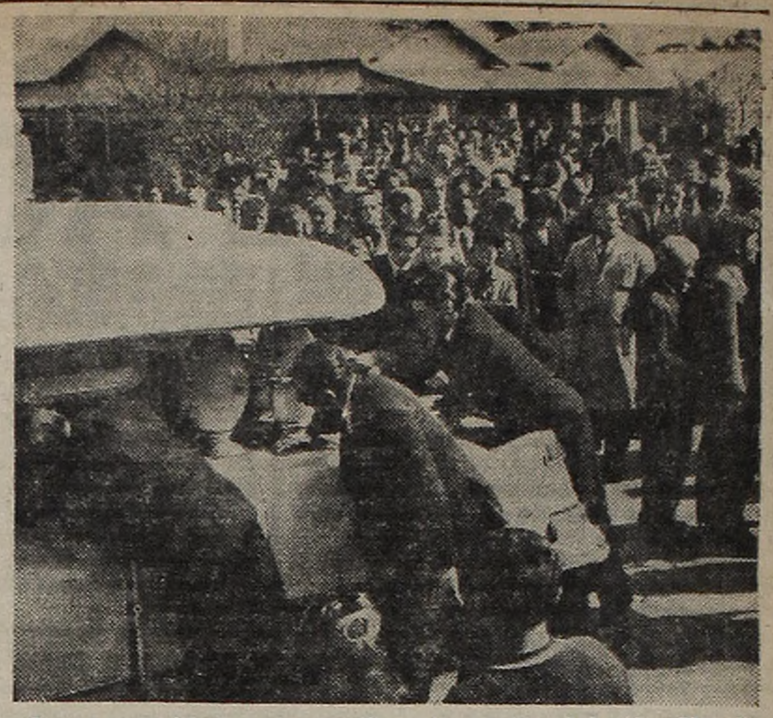

La carroza blanca que conduce los restos del niño Claudio Nishimura parte hacia el cementerio, ante el dolor general.

Acto Conmemorativo de la Independencia Israelí

En conmemoración del 21º aniversario de la declaración de la independencia del Estado de Israel, se llevó a cabo un acto organizado en la víspera, por la Unión Democrática de Entidades Argentinas (UDEA). Luego de entonar los himnos nacionales de Argentina e Israel, habló el secretario general de la UDEA, señor Noel J. E. Gibert.

Entre otras consideraciones, el señor Gibert señaló que "una vez más, como en su milenaria historia bíblica, Israel se ha convertido en un semillero de esperanza frente a una generación vacilante en su fe. Toda una juventud firmemente unida, ayudada por la ciencia, la tenacidad y la laboriosidad, va creando nuevas fuentes de vida donde hasta hace poco había un desierto".

Finalizando su mensaje, el secretario de la entidad afirmó que a costa del sufrimiento y el martirio de hombres y mujeres, se había logrado la independencia israelí. Que este pueblo solamente aspiraba a ser respetado en su condición de seres humanos, y vivir en una nación donde tuvieran vigencia los derechos individuales, sin diferencias raciales ni religiosas.

VASTO OPERATIVO SANITARIO EN SAN MARTIN

Finalizó ayer a las 12.30 un vasto operativo sanitario llevado a cabo en el núcleo habitacional transitorio "Martín Fierro", ubicado en el kilómetro 18 de la ruta 8, partido de San Martín.

La coordinación estuvo a cargo del ministerio de Bienestar Social siendo responsables de efectuarlo los cuerpos técnicos de la secretaría de Estado de Salud Pública, de la Municipalidad de la ciudad de Buenos Aires y de la intendencia de San Martín.

El operativo contempló la vacunación masiva antivariólica y extracciones de sangre para conocer bajo análisis posibles casos de mal de Chagas, y otras enfermedades que exigen severo control médico. Se aplicó la reacción Mantoux y se realizaron radiografías de tórax para detectar enfermedades pulmonares. Además, a los niños menores de 6 años se les suministró dosis de Sabin oral. La medida protegió a 871 personas.

• Medidas en Tucumán

TUCUMAN, 4 (De nuestro corresponsal). — Exigió la directora de la escuela Nacional 289 del Ingenio Santa Ana, que sean tomadas medidas sanitarias para detener el avance de casos de tracoma y conjuntivitis.

AHORA tambien en HAEDO
SCANDINAVIAN MUEBLES
INAUGURA en RIVADAVIA 16110
(la curva de HAEDO)
MUEBLES SIN ANTICIPO
En 30 Meses
COMPRUEBELO, VISITENOS!
15 ARTICULOS CON 1 CUOTA de $ 3.900
DORMITORIO SOLO TODO EN CUOTAS de $ 3.300
TOTAL $ 99.000
Dormitorio compuesto de
● 1 ROPERO de 2 ms. ● 1 CAMA ● 1 ELASTICO ● 2 MESAS DE LUZ ● 1 COMODA ● 1 COLCHON
15 ARTICULOS
● 1 BANQUETA ● 2 VELADORES ● 1 MARCO c/ESPEJO ● 1 COLCHA 2 PLAZAS ● 1 ALMOHADA SUAVEGOM ● 2 ALFOMBRAS
SEÑA DE ..... $ 3.900
AL RECIBIR MERCADERIA ... $ 7.800
Y 27 MESES DE $ 3.900 $ 105.300
TOTAL ... $ 117.000
NOVIOS TENEMOS SU SOLUCION con 1 CUOTA
AMUEBLAN SU HOGAR. SI NO LO RETIRAN SE LOS GUARDAMOS EN NUESTROS DEPOSITOS SIN CARGO
SCANDINAVIAN MUEBLES
● DIAZ VELEZ 5581 T. E. 89-1327
MEDIOS DE TRANSPORTE A DIAZ VELEZ
DE CONSTITUCION omnibus 149 DE LINIERS: colectivo 106
DE CHACARITA: col. 82 - 10 DE PLAZA ONCE colectivo 105 - 146
DE PUENTE SAAVEDRA: colectivo 10 DE PLAZA FLORES: colectivo 82 - 36 DE AV. F. BEIRO Y GRAL PAZ colectivo 146
● RIVADAVIA 16110 (la curva de HAEDO)
T. E. 658-5823 MEDIA CUADRA ESTACION

NO HALLAN EL MENOR RASTRO DEL AVION

CATAMARCA, 4 (De nuestro corresponsal). — Todo el territorio de la provincia de Catamarca está siendo prácticamente rastreado en busca del avión desaparecido con cinco personas a bordo. A más de 80 horas de producido el último contacto con el Cessna de la Dirección de Aeronáutica Provincial que piloteaba el campeón argentino de volovelismo Francisco Aparicio, no se ha encontrado un solo rastro

Como se ha venido informando, el aparato perdido conducía al jefe de Prensa de la gobernación, señor Fausto Zárate; a Rolando Guevara y Carlos Bazán, éste último primo del anterior y ambos fotógrafos oficiales de la provincia y de publicaciones locales y el pequeño Sergio Aparicio, de 6 años de edad, hijo del piloto. El Cessna Super Skymaster, de dos motores, matrícula LQ-JHB 337, había levantado vuelo alrededor del mediodía del jueves del aeródromo de Choya con el objeto de sobrevolar zonas de la provincia donde se hallan en ejecución diversas obras, cuyo relevamiento fotográfico debían efectuar para la gobernación los fotógrafos Guevara y Bazán. Perdida la comunicación con la máquina después que Aparicio solicitó permiso para prolongar la duración del vuelo por hallarse ante un frente de tormenta, no se ha logrado saber nada de su destino.

La búsqueda, que se lleva a cabo por aire y tierra con participación de aviones de la Fuerza Aérea y de las direcciones de aeronáutica de Córdoba, Tucumán, Salta y Santiago del Estero

LOS APORTES PARA YOLI SUMAN YA $ 3.550.350

Extraordinaria repercusión, mediante la solidaria labor desplegada por el programa "7 ½" de Canal 7, encuentra en el pueblo el caso de Emilia Yolanda Ferreyra, la pequeña de siete años que deberá ser operada del corazón en Estados Unidos. Reunida una gran cantidad de donaciones, ante el insistente llamado a colaborar con Yoli que realizó Héctor Ricardo García desde el programa mencionado, se encuentran en pleno desarrollo las gestiones del Club de Leones de Belgrano. Por su mediación, y una vez establecido el contacto con su similar estadounidense, se costearán los gastos que demanden la estadía y atención médica de Emilia Yolanda.

Hoy comenzarán las conversaciones del Club de Leones argentino para establecer la clínica donde permanecerá la pequeña. Posteriormente se llevará a cabo la efectividad de lo prometido por la entidad de Belgrano. Pero hay algo más, mucho más, en esta cadena solidaria que ha formado el pueblo argentino. Un cantante, un hombre que ha luchado muchos años para ocupar el sitial que hoy merece, ha hecho llegar una importante donación de tres millones de pesos para la niña. Leonardo Favio, en un emotivo llamado telefónico, confirmó su deseo de ayudar materialmente. Y vaya si su colaboración es importante, como así también los pasajes cedidos por el equipo de producción de "7 ½" y CRONICA. Toda esta "cruzada para el bien" tiene un objetivo: lograr que Emilia Yolanda Ferreyra salga satisfactoriamente del trance que le toca vivir. Para ello, todo este movimiento de sus compatriotas que acudieron sin hesitar ante el llamado de "7 ½" y CRONICA, en la intención de que Emilia Yolanda Ferreyra vuelva a sus juegos infantiles con la normalidad de una criatura de su edad. Y con las últimas donaciones, se ha llegado a la suma de $ 3.550.350.

Tendrá Radar un Puerto

SANTA FE, 4 (De nuestro corresponsal). — La Dirección Nacional de Construcciones Portuarias y Vías Navegables ha dispuesto una nueva medida tendiente a mejorar integralmente las condiciones de seguridad para la navegación de barcos ultramarinos en jurisdicción del puerto de esta ciudad.

En la brevedad la mencionada repartición estatal comenzará la colocación de pantallas de radar, por parte del departamento Paraná Medio, en varias boyas situadas en los lugares más críticos. Por ello estas modernas señales podrán ser visualizadas fácilmente en las pantallas de radar de los buques sin dar lugar a equívocos.

PULLOVER NIÑO ESCOTE EN "V" $ 199.-
CAMISA TELA GAMUZADA HOMBRE $ 699.-
FRAZADA ESCOCESA $ 699.-
PANTALON NIÑO LARGO LANA $ 199.-
MEDIA DAMA NYLON $ 99.-
CAMISON BOMBASI ESTAMPADO DAMA $ 499.-
PULLOVER ESCOTE EN "V" HOMBRE $ 999.-
DISCOS 33 R. P. M. SIMPLES
LUCHO GATICA FRANK POURCEL
WAWANCO
LOS SHAKERS
O. PUGLIESE ETC. $ 149.-
GRAN FERIA DEL VESTIR
BERNARDO DE IRIGOYEN 1433
CONSTITUCION

Continúa Detenido e Incomunicado el Dirigente Raimundo Ongaro

TUCUMAN: GRUPO SUBVERSIVO

TUCUMAN, 4 (De nuestro corresponsal). — Han sido apresados en esta ciudad los integrantes de una célula de carácter subversivo, al cabo de un procedimiento que se inició —de acuerdo con lo que hasta ahora ha trascendido— con la detención de José Héctor Darío Petruchansky, argentino, casado, de 27 años, a quien arrestó en la esquina de Roca y Gorriti, de esta ciudad, una comisión de Robos y Hurtos de la policía tucumana. Al ser sometido a un interrogatorio, Petruchansky habría proporcionado datos sumamente valiosos que permitieron, en sucesivos procedimientos, detener a varios componentes de una organización político - revolucionaria.

Los detenidos, además del citado Petruchansky, son los siguientes: Eduardo Ernesto Gurucharri, argentino; Pedro Fabián Sandoval, argentino, de 24 años; Héctor Hugo Andina Lizárraga y Ernesto Andina Lizárraga, de 15 años, hermano del anterior; Juan Carlos Pachini; Isaac Rubén Faur, de 26 años; Miguel Atilio Rearte, argentino, de 31, un hijo de éste, de nombre Gustavo Adolfo, de 12 años, y la esposa de Rearte, Alicia Inés Rabinovich, argentina, de 23 años, o sean 10 en total, sindicados como componentes del grupo subversivo.

La policía, al realizar los distintos allanamientos, secuestró material de propaganda extremista, un auto Fiat 1500, varias armas y una titulada "declaración constitutiva del peronismo revolucionario de Tucumán", elementos todos estos suficientes, a juicio de las autoridades, para iniciar la instrucción de un sumario caratulado: "Conspiración para la subversión", a cuyo cargo se encuentra el juez federal doctor Eduardo Vallejo. Todos los detenidos permanecen, lógicamente, incomunicados, mientras que la policía realiza empeñosas gestiones para encontrar otras posibles ramificaciones de la citada célula.

● El Arresto de Ongaro

En esta capital continúa preso e incomunicado, hasta nueva orden, el secretario general de la Confederación General del Trabajo, Raimundo Ongaro

De acuerdo con una versión proporcionada por dirigentes de la Federación Gráfica Bonaerense, durante una comunicación telefónica que los mismos mantuvieron ayer a la madrugada con el juez Wechsler, éste les manifestó que él no había dispuesto la detención de Ongaro, contrariamente a la información que fuera proporcionada por Coordinación Federal.

● Declaración

En un comunicado emitido por el Movimiento de la Juventud Radical, "se reitera la exigencia popular de libertad para todos los presos políticos y gremiales", haciendo referencia a la detención de Ongaro, a quien se señala "como ejemplo permanente de conducta y patriotismo".

OFICIARAN MISA POR EVA PERON

Con motivo de cumplirse pasado mañana un nuevo aniversario del fallecimiento de Eva Perón, el Centro que lleva su nombre invita a la misa que será celebrada ese día a las 19.30, en la Iglesia de la Inmaculada Concepción.

Firman el pedido de adhesión: Nélida D. de Miguel, Maruca Carrasco, Josefa B. de Gómez, Nélida Calviño, María Saera, Aurora Logoso, Nélida Posadas, Elena Spinelli, Eva Barrios, Haydée Cirullo, Rosita Schiaffino, Elena de Girolamo, Blanca Vázquez, Olga Román, Alicia Goyte, Celina R. de M. Payva, Ana R. Serrano, Rosita Solimano, Otilia Villamaciel de Cano, Cora García, Elida Candal, Haydée Leone, Aurora Quiroga, Alcira Cadena, Lucía Salvio, Nidia Pérez y Rosa C. de Gómez.

Onganía Preside la Reunión de Gobernadores en Córdoba

Comienza hoy en Córdoba la Segunda Conferencia de Gobernadores, cuyo acto inaugural será presidido por el primer mandatario, teniente general Juan Carlos Onganía. Para tal fin, el mandatario viajará hoy por la mañana a Alta Gracia acompañado por el ministro del Interior, doctor Borda; el jefe de la Casa Militar y otras altas autoridades del gobierno.

La asamblea, que reúne a los gobernadores en el Sierras Hotel, de la ciudad de Alta Gracia, tratará el análisis de la política a desarrollar por cada provincia en el año en curso. El presidente de la Nación será recibido a su llegada por el gobernador de Córdoba, doctor Carlos José Caballero, y otros destacados funcionarios de esa gobernación. A las 10 hará su entrada en el recinto de la conferencia e inmediatamente comenzarán las deliberaciones, cuya apertura estará a cargo del secretario de Gobierno de la Nación, doctor Mario Díaz Colodrero, quien ya se encuentra en la ciudad serrana desde el día de ayer.

Esta Segunda Conferencia de Gobernadores se prolongará hasta pasado mañana miércoles. En su transcurso, se tratarán los principales problemas que afectan a cada provincia, exponiéndose asimismo los planes trazados para l política de desarrollo a practicarse este año. Entre los distintos puntos a tocar por la asamblea, se encuentran los siguientes: reaorganización de los municipios; participación a nivel comunal y provincial, incluyendo la organización de comisiones asesoras; planeamiento regional; acción del Consejo Federal de Inversiones; situación y programas futuros del sistema estadístico nacional; ejecución de los programas de ordenamiento financiero y económico, administrativo y jurídico con análisis de las políticas realizadas hasta ahora en materia de régimen presupuestario; ley de contabilidad, saneamiento financiero, descentralización, racionalización y modernización de los instrumentos jurídicos. Todos estos puntos serán tratados por los gobernadores provinciales, en los distintos capítulos en que será dividida esta reunión extraordinaria. Para pasado mañana deberá estar esbozado un panorama de resultados positivos para su aplicación, en futuro inmediato, a cada una de las inquietudes volcadas en el temario de la reunión gubernamental.

LA JORNADA, CON MINIMA DE 3º2, PREANUNCIA RIGORISMO INVERNAL

Un frío inusitado le dio características especiales al día domingo. En las primeras horas de ayer, el termómetro bajó hasta registrar a las 7 y 10 una marca mínima de 3º2, es decir una temperatura muy por debajo de la normal para esta época. Fue una mañanita apropiada para tiritar, aunque el sol se portó bien y paulatinamente mejoró las cosas. Pero de cualquier manera, en toda la capital y el Gran Buenos Aires la rigurosa temperatura invernal se hizo sentir. Recién al mediodía, cuando se llegó a los 14 grados, el ambiente alcanzó cierta benignidad. Las perspectivas indican que la ola de frío seguirá desplazándose, habiendo alcanzado la región del Norte, a la vez que en otros lugares se registraron algunas intensas nevadas. En lo que respecta a la Capital Federal y sus alrededores, habrá poco cambio de temperatura y una ligera nubosidad.

● Frío en el Interior

En el interior del país hubo marcas mínimas muy llamativas. Por ejemplo: en Rosario y Córdoba, 1º bajo cero, en San Luis, 2º; en Mendoza, 4º y en Santiago del Estero, 2º bajo cero, siendo ésta por consiguiente la temperatura más baja. En Salta y Neuquén hubo fuertes temporales, adoptándose en la última regin medidas de urgencia para solucionar el problema creado por el avance de la nieve que se acumuló en los caminos en gran cantidad. Las nevadas tempranas han obligado a adoptar precauciones en distintas regiones, especialmente para facilitar el tránsito de camiones y automóviles.

LLEGA PREBISCH: HARA UN INFORME SOBRE LA ARGENTINA PARA EL "BID"

MONTEVIDEO, 4 (EFE y France Presse). — Se encuentra en esta ciudad el economista argentino doctor Raúl Prebisch, que realiza una gira por varios países latinoamericanos para recoger datos de un informe que viene preparando sobre financiamiento del desarrollo económico de América latina y sus problemas, a solicitud del presidente del Banco Interamericano de Desarrollo (BID), doctor Felipe Ferrera.

El destacado economista ha sido declarado huésped oficial del gobierno uruguayo, y aunque recién mañana comenzará a cumplir su agenda en esta ciudad, ya en la víspera mantuvo una entrevista con el ministro de Hacienda, doctor César Charlone, en el domicilio particular de éste, en mérito a una amistad de muchos años que los une. Asimismo, y no obstante el feriado, mantuvo conversaciones con las autoridades del Comité Permanente de la ALALC. Mañana será recibido oficialmente por el presidente de la Nación, don Jorge Pacheco Areco.

● En Nuestro País

Especialmente invitado por el gobierno nacional, arribará mañana a Buenos Aires, en misión de estudio, el doctor Raúl Prebisch. La visita a nuestro país está ligada a la misión que le fuera encomendada por el Banco Interamericano de Desarrollo, a pedido de su asamblea de gobernadores, para dirigir y preparar un informe acerca de los principales problemas económicos y del financiamiento externo e interno de América latina, en el cual colaboran diversos economistas latinoamericanos y de los Estados Unidos.

SE TRATARA HOY EN LA SECRETARIA DE TRABAJO EL PARO METALURGICO

Una importante reunión se realizará hoy a las 11 en la Secretaría de Trabajo, de la cual participarán el titular del organismo, señor Rubens San Sebastián, y el secretario general de la Unión Obrera Metalúrgica, señor Augusto Vandor, y durante la misma será considerado el problema planteado en el gremio metalúrgico por las quitas zonales. El punto más importante a debatirse será el referido a la situación creada en Córdoba, donde la Cámara de Industriales Metalúrgicos se niega a aplicar el convenio laboral y la posterior resolución de la Secretaría de Trabajo.

Entretanto, la seccional Córdoba del gremio resolvió efectuar mañana un paro que abarcará toda la zona de su jurisdicción y que tiene carácter de protesta contra la actitud empresaria y contra la posición de los funcionarios del Ministerio de Gobierno y del Departamento de Trabajo de la Provincia, organismos con los cuales la Unión Obrera Metalúrgica rompió el diálogo. Si la gestión a realizarse en la fecha tiene resultados positivos, el gremio levantará las medidas de fuerza.

● Paro del Transporte

CORDOBA, 4 (De nuestro corresponsal). — La Unión Tranviarios Automotor, que agrupa al personal de transporte de pasajeros de esta ciudad, dispuso para mañana un paro general de actividades que abarcará toda la jornada a causa de la actitud de los patronos, que se niegan a pagar la antigüedad y otras conquistas, y por la resolución municipal de licitar líneas de transporte.

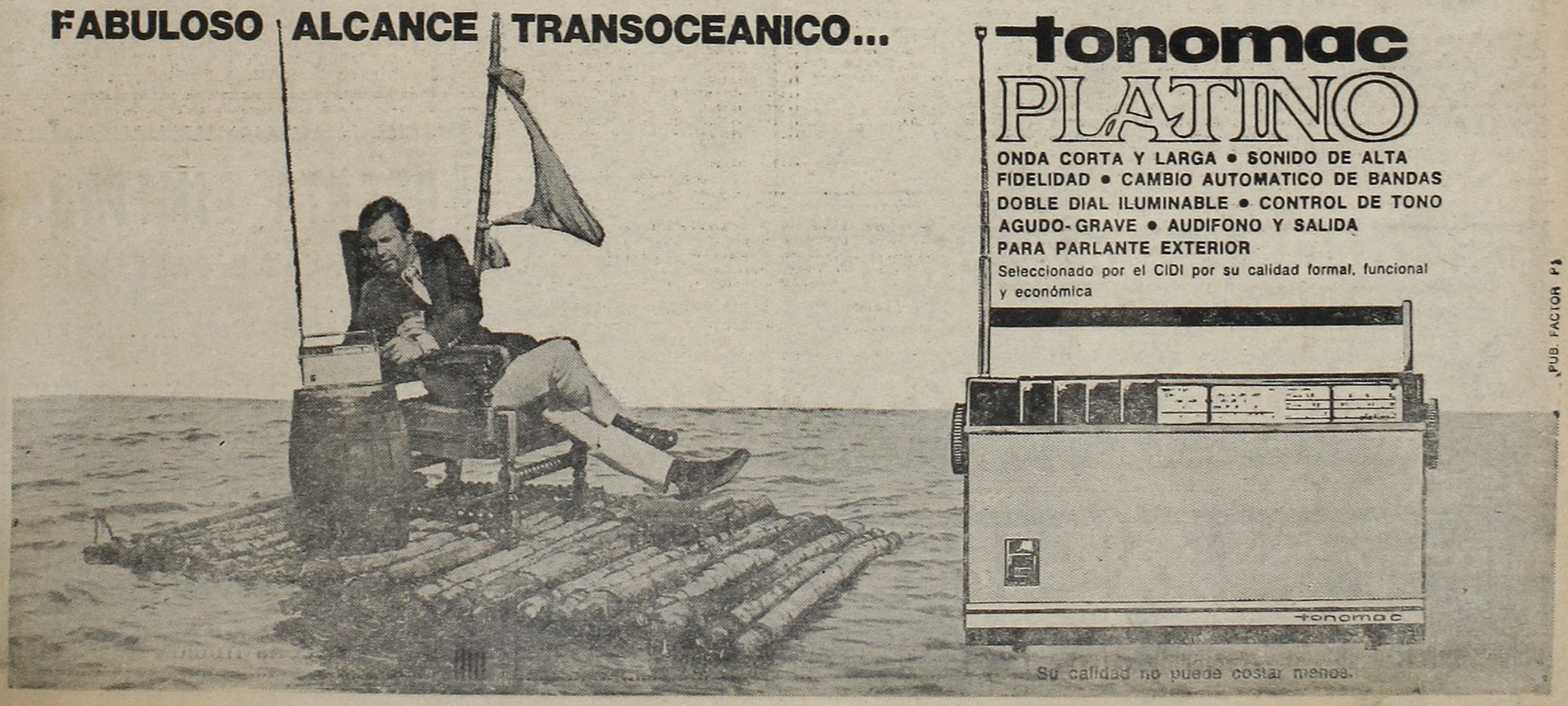

TRIPLE CHOQUE EN VALENTIN ALSINA

6 Muertos en Accidentes

Cinco accidentes de tránsito ocurridos en la provincia de Buenos Aires, dejaron como saldo lamentable, seis personas muertas.

En el primero de los accidentes aludidos dejó de existir un matrimonio a raíz de una espectacular y triple colisión de vehículos acaecida en la avenida Rivadavia, en el tramo comprendido entre las calles Sarratea y Erézcano, de Valentín Alsina.

El viernes, a las 12, por causas que las autoridades policiales tratan de establecer, se embistieron el automóvil Ford Taunus, guiado por Pedro Zytnyj, de 56 años, a quien acompañaba su esposa Ema Maychaluk de Zytnyj; el camión Dodge, a cargo de Ramón Alvarez, de 25 años y la rural Fiat 1500, conducida por Eduardo Esteban Foglia.

Como consecuencia del violento topetazo dejó de existir el matrimonio Zytnyj.

• En la Panamericana

Un automóvil Fiat, a cargo de Eduardo Kurt Brunke, a quien acompañaba Marta Cristina Calvi, que circulaba el sábado a la 1.30 por la ruta Panamericana embistió al llegar a la intersección con el puente Rolón, al colectivo de la línea 227, interno 66, que conducía Angel Martín Chavero.

A raíz del accidente falleció la joven Calvi, mientras que Kurt Brunke presenta lesiones de pronóstico reservado.

• Embestida por un Coche

El sábado, a las 21.30, un automóvil Renault, modelo 1968, conducido por Víctor Francisco Vignatti, embistió a Rosa Maidana, quien intentaba cruzar la avenida Monteverde, de Burzaco.

Con graves heridas, Maidana fue trasladada al hospital José Meléndez, donde murió mientras era sometida a las primeras curaciones.

• Otra Víctima en La Plata

LA PLATA, 4 (De nuestro corresponsal). — Ayer, alrededor de las 12.20, el camión marca International, modelo 1957, guiado por Roberto Horacio Di Lucas, argentino, de 28 años, al llegar a la esquina de las calles 32 y 22, rozó con la caja de su rodado al peatón Roberto Aranda, argentino, de 49 años, casado, con domicilio en 46 número 1409, quien en esos momentos cruzaba la calzada.

A causa del violento golpe recibido, Aranda sufrió lesiones graves que le determinaron la muerte.

• Un Muerto y 2 Heridos

MAR DEL PLATA, 4 (De nuestro corresponsal). — En la ruta nacional número 74, que une las localidades de Las Armas con Ayacucho, se registró en la madrugada de hoy un penoso accidente, que dejó como saldo una persona muerta y otras dos con heridas serias.

Por causas que se tratan de establecer, se embistieron de frente a 30 kilómetros de Ayacucho, una camioneta Chevrolet, con patente 563.392 de la provincia de Buenos Aires, que guiaba Aníbal Francisco Artiane, de 39 años, y el furgón Ford, con chapa LAB-3253, de la provincia de Santa Fe, conducido por Rafael Timoteo Montenegro.

Como consecuencia del impacto dejó de existir Artiane y sufrieron lesiones graves Montenegro y su acompañante Reinaldo Frabasile.

En una Piscina se Ahogó una Criatura

Víctima de un penoso accidente perdió la vida una criatura de corta edad. El hecho tuvo lugar en la localidad de Merlo

En un descuido de sus padres el menor Irineo Luis Servidio de un año y medio, cayó a la pileta de natación y pereció

• Caída Fatal

En el Hospital Pirovano dejó de existir en la víspera René Villalba, a causa de las lesiones sufridas el sábado último en un accidente de trabajo. En circunstancias en que la víctima trabajaba sobre un andamio en la obra en construcción en la calle Tres de Febrero 600, de la localidad de Caseros, sufrió un vahído y se precipitó al vacío, sufriendo lesiones que determinaron su posterior deceso

ASESINO A SU AMIGO A PUÑALADAS Y HUYO

Un grave hecho de sangre, que culminó con la muerte de un hombre, tuvo lugar en una finca de Villa Fiorito, jurisdicción de Banfield. Alrededor de las 4 de la madrugada, en una de las habitaciones de la casa, ubicada en la esquina de Sebastool y Atanor, ocupada por Rogelio Vera López, de nacionalidad paraguaya, de 20 años de edad, por causas no determinadas aún se suscitó una enojosa incidencia entre el nombrado y Armando Beo, cuyos otros datos de filiación se desconocen.

La reyerta entre los nombrados se fue tornando muy violenta, y en determinado momento se trabaron en pelea, en cuyo transcurso Vera López, fuera de sí, se apoderó de un cuchillo y le infirió cuatro puñaladas a su antagonista, que se desplomó sobre un charco de sangre, gravemente herido, en tanto que el agresor se daba a la fuga, logrando desaparecer.

Cuando acudió al lugar del hecho personal policial local, la víctima ya había dejado de existir a causa de la gravedad de las heridas sufridas.

Varias comisiones policiales salieron en busca del victimario y se esperaba aprehenderlo de un momento a otro.

• Disparo Fatal

CORDOBA, 4 (De nuestro corresponsal). — Luego de discutir ásperamente con un amigo por cuestiones de índole privada, un hombre se armó de un revólver y lo ultimó de un balazo en la cabeza.

Protagonistas del penoso suceso fueron Segundo Montenegro, de 66 años, y Florencio Peralta, de 43, ambos de nacionalidad argentina. El primero de los nombrados, que se domicilia en la finca de la calle Belgrano 837, había recibido la visita de su amigo, con quien se suscitó una enojosa incidencia, a la que puso fin el dueño de casa extrayendo un revólver de entre sus ropas con el que efectuó un disparo que hirió de muerte a su amigo.

El homicida fue detenido por un agente de policía, y conducido a la comisaría, se negó a declarar los motivos que le impulsaron a dar muerte a Peralta.

crónica POLICIAL

Robaba Ganado el Encargado de una Estancia: Preso

LA PLATA, 4 (De nuestro corresponsal). — El hacendado Emilio Martínez, argentino, de 57 años, con domicilio en la calle Anatole France 1052, de Lanús Este, denunció en el destacamento de Vicente Casares que de su estancia situada en las proximidades de esta última localidad habían sido hurtadas cuatro vacas de raza holando argentina, que fueron valuadas en la suma de 100.000 pesos.

Las autoridades establecieron que los vacunos sustraídos le fueron entregados a Juan Antonio Morfese, (a) "Ciruja", afincado en la esquina de Libertad y Mozotegui, por el encargado del campo Pablo Máximo Cipriano Rodríguez y su hijo Pablo Máximo Rodríguez. Estos facilitaron el acceso de Morfese en horas de la noche, quien se introdujo con su camión, trasladando los vacunos con destino desconocido. Morfese fue detenido y es procesado por encubrimiento.

• Robo de Lanares

LA PLATA, 4 (De nuestro corresponsal). — En la subcomisaría de Leandro N. Alem se encuentran detenidos los tamberos Cristino Baizán, argentino, de 41 años; Luis Baizán, argentino, de 31 años, y Juan Carlos Baizán argentino, de 19 años, que residen en el cuartel 7º, quienes confesaron que en julio de 1966 había hurtado ocho animales bovinos a Carlos Mario Brizuela. En el domicilio de los nombrados se secuestraron siete cabezas de lanares enterradas, un cuero y los cuchillos utilizados para faenarlos.

• Hurto de Prendas

LA PLATA, 4 (De nuestro corresponsal). — Las autoridades policiales de San Clemente del Tuyú aprehendieron a Carlos Rodolfo Ledesma, argentino, de 19 años, afincado en las calles 20 y 62, por resultar el autor de un robo de prendas de vestir. El detenido confesó que penetró en el interior de la casa de la calle 3, entre 1 y Costanera, y robó una chaqueta sport y una campera de cuero que pertenecen a Oscar Mele.

• Estafador Detenido

MAR DEL PLATA, 4 (De nuestro corresponsal). — Desde hace tiempo Manuel Antonio Arigós tenía la captura solicitada por magistrados de la Capital Federal y de la provincia de Buenos Aires, acusado de estafas y falsificación de documentos públicos. En la víspera efectivos de la Brigada de Investigaciones ubicaron al delincuente y procedieron a su detención.

• Cuentera Apresada

LA PLATA, 4 (De nuestro corresponsal). — Las autoridades policiales de Pehuajó procedieron a la detención de Ana Marta Procopio de Oliva, argentina, de 21 años, casada, domiciliada en Mármol 820. La nombrada, titulándose representante del Centro Educativo Complementario dependiente del Ministerio de Educación, solicitaba aportes para dicha institución, para lo cual exhibía falsas credenciales. Se le secuestró dinero en efectivo y anotaciones de contribuciones recibidas. Confesó que desde hacía tres años venía operando y que se benefició con una suma cuantiosa.

• Explotador de Juegos

LA PLATA, 4 (De nuestro corresponsal). — En el domicilio de la calle Pueyrredón 853, la policía detuvo al capitalista de juegos prohibidos Santiago Carunci, a quien se le secuestraron anotaciones y dinero en efectivo por más de 4.500.000 pesos. El nombrado registra numerosos procesos por infracción a la ley de juegos prohibidos.

Asaltan una Boite y se Llevan $ 800.000

MAR DEL PLATA, 4 (De nuestro corresponsal). — Un audaz atraco en perjuicio de un establecimiento de diversión nocturna se perpetró en las primeras horas de la mañana, y sus autores —dos sujetos jóvenes— se dieron a la fuga con un botín que supera los 800.000 pesos en efectivo.

Minutos después de las 7, cuando el propietario de la "boite" Aloha, Enrique Fiorentini, que funciona en la Avenida Constitución 5850, se disponía a cerrar el local, irrumpieron dos individuos que empuñaban armas de fuego de grueso calibre. Los que encañonando al nombrado, al encargado Carmelo Morani y a los cuatro mozos, los obligaron a levantar los brazos y colocarse de cara contra una pared.

Luego de despojarlos de las billeteras, los malhechores encerraron a sus víctimas en un cuarto de baño, donde los dejaron de manos atadas con alambres. Seguidamente los dos sujetos abrieron la caja de caudales con la llave que debió entregarles Fiorentini y sustrajeron de su interior la suma de 450.000 pesos, que agregados al dinero que poseía el dueño y sus empleados, llega a los 800.000 pesos.

Por declaraciones de vecinos se estableció que los asaltantes, luego de consumado el atraco, huyeron en un automóvil Fiat 1500 de color oscuro.

MUERTE DUDOSA DE UN JUBILADO

La policía de Béccar interviene en un hecho descubierto esta mañana, en la finca de José Ingenieros 515, de dicha localidad. En los fondos, en una pequeña habitación, se domiciliaba Lozano Renduele, de 70 años de edad, soltero, jubilado. A las 10.45 sus vecinos, inquietos al no verlo, llamaron a la puerta de su habitación, pero nadie les respondió. Temerosos de que algo grave pudiera haberle ocurrido, dieron aviso a la policía. Abierta la puerta, tendido en el suelo, se hallaba el cadáver de Renduele, sin signos aparentes de muerte violenta. El sumario fue caratulado "muerte dudosa".

Cayó en Bahía Blanca una Banda Autora de Gran Número de Robos

BAHIA BLANCA, 4 (De nuestro corresponsal). — Efectivos de la Brigada de Investigaciones lograron poner fin a las actividades de los integrantes de una pandilla de delincuentes que en breve lapso cometieron una veintena de robos.

En algunos locales de diversión nocturna las autoridades policiales advirtieron la presencia de un individuo que registraba antecedentes y que hacía ostentación de gruesas sumas de dinero y efectuaba gastos excesivos. Como no se le conocían medios de vida honestos, se resolvió vigilarlo muy estrechamente, ya que se tenía la certeza de que el sujeto, llamado Ruben Walter Cejas, argentino, de 35 años, había vuelto a sus actividades delictuosas.

Durante varios días Cejas fue seguido por empleados policiales y finalmente se tuvo la seguridad de que integraba una banda de malhechores y por tal motivo se procedió a su detención.

En primera instancia negó la imputación que se le hacía; pero, sometido a un exhaustivo interrogatorio, terminó por admitir que juntamente con otros tres malvivientes había cometido una veintena de delitos contra la propiedad, en solo dos meses.

Cejas, que registra prontuario en Robos y Hurtos y fue procesado en diez oportunidades, suministró los nombres de sus cómplices, que resultaron ser: Jaime Feldman, de 40 años, domiciliado en España 662; Raúl Vignaroli (a) "Rulo Makre", de 32, que vive en Chaco 721, y Alberto Lugones (a) "Coco", de 24 años, con domicilio en Bolivia 1132.

Diligencias llevadas a cabo por los efectivos policiales permitieron la captura de Feldman.

En los domicilios de los malhechores apresados fueron secuestrados efectos por valor de medio millón de pesos, calculándose que el monto total de lo robado supera los 2 millones de pesos.

CREDITOS a SOLA FIRMA
TIENDA • CALZADO • BAZAR • MUEBLES • ART. DEL HOGAR
SIN FIADOR - SIN CODEUDOR - SIN GARANTE - SIN ANTICIPO
TIENDA VENUS
LYNCH 3955 - N. POMPEYA - T. E. 91 - 0950
CASI ESQUINA Av SAENZ AL 1100

OFERTA LIMITADA
PERO... CON 2 PANTALONES
TRAJE 2 PANTALONES ..... $ 7.990
PANTALONES TEMPORADA ..... $ 2.990
— VISITE NUESTRA SECCION SPORT —
BRAUDO
CORRIENTES ★ OBELISCO ★ DIAGONAL
OLAVARRIA 600 Esq. PALOS

SU VIVIENDA EN COMODAS CUOTAS
NAHUEL
CONSTRUIMOS EN TODO EL PAIS
MONTES de OCA 1540 • RIVADAVIA 13120 • Av. MITRE 1440
CAPITAL • RAMOS MEJIA • AVELLANEDA

TODO LO BUENO FUE DE RIVER

• Clara Superioridad en Todo el Partido

No quedaron dudas: River ganó por mejor. Tuvo más fútbol, más sentido de equipo, mayor temperamento y una individualidad fundamental: Daniel Onega. Boca careció de todo ello y además se complicó porque de entrada las vacilaciones de su defensa, precisamente el soporte de su campaña invicta hasta entonces, le impidieron sobreponerse a una ventaja prematura

River ganó desde el comienzo. Ya al minuto Oscar Mas tras superar en el pique a Suñé desbordó a Meléndez con una extraña facilidad. A los tres, Dominichi la colocó larga para Onega, se quedó el peruano, y Daniel con asombrosa tranquilidad la colocó como quiso ante el aturdimiento de Roma que no atinó ni a jugársela saliendo ni a quedarse

Solo tres minutos, y River ya estaba en ventaja. Además, tenía permanentemente la pelota en su poder. Acercándose, jugándola al toqué, cortita, los hombres de Boca no acertaban con la marca a pesar de que en seguida las parejas formalizaron sus habituales relaciones en medio campo: Orlando Medina con Recio, Rodríguez con Cabrera. A Rattin le tocó en suerte Trebucq pero Rattin no es hombre de encime y entonces su situación fue diferente: él jugó su partido (cuando pudo), Trebucq el suyo (le fue mejor).

River se engolosinó. A los 5', Suñé salvó milagrosamente porque Daniel Onega había dejado nuevamente a Mas en posición de gol. La defensa de Boca, la extrema, llegaba con sus vacilaciones al borde de la catástrofe. Acaso porque quisieron modernizarla obligándola a jugar al offside, que es muy fácil de aprender, pero difícil de aplicar. Lo cierto es que nadie acertaba en la marca. Trebucq, tirándose sobre el lateral izquierdo lo tomaba con Mas en 2-1 a Suñé porque Rattin no lo iba a buscar, y Mas, con la pelota en sus pies, picaba obligando a la salida de Meléndez,

Cuando Trebucq dejó el lateral izquierdo para ocupar una posición central, River perdió el dominio de la pelota porque ahora a Boca se le simplificó la marcación. A partir de entonces Trebucq fue hombre de Rogel y Daniel Onega, de Meléndez.

Fue entonces cuando el partido se alejó del fútbol para entrar en el choque, en la fricción. Cabrera, reiteradamente, y después Pianetti, buscaron los tobillos de Carlos Rodríguez y Bossolino su reacción. Pareció evidente que el árbitro no se animaba a expulsar a Cabrera porque intentaba la compensación y Rodríguez era el más fácil. ("Yo también pensé lo mismo y lo alerté a Carlos", nos confesó más tarde Labruna en los vestuarios). Pero Rodríguez no "entró" y Bossolino, que ya había amonestado y amenazado a Cabrera con expulsarlo no se animó a concretarlo, cuando a los 35 minutos, Mas insistió con gambeta sobradora ante Meléndez (esta vez sobre el lateral derecho) y Cabrera lo "levantó" con alevoso puntapie. Ahí se le escapó definitivamente el partido a Bossolino.

River Plate 2 Boca Jrs. 0

RIVER PLATE: Gironacci; López, Dominichi, Ferreiro, Recio, Guzmán, Montivero, Rodríguez, Onega, Trebucq y Mas. A.S.: Carballo. D.T.: Labruna. S.C.: Viéitez, Larraignée, Minitti y Gutiérrez.

BOCA JUNIORS: Roma; Meléndez, Marzolini, Suñé, Rattin, Rogel, Coch, Cabrera, Angel Rojas, O. Medina y Pianetti. A.S.: Sánchez. D.T.: Di Stefano S.C.: Ovide y Madurga.

Arbitro: Aurelio Bossolino. **Cancha:** River Plate.

Gol en el primer tiempo: A los 3 minutos D. Onega (RP).

Gol en el segundo tiempo: A los 43 minutos Mas (RP).

Cambio: Madurga reemplazó a Coch al iniciarse el segundo tiempo.

Incidencias: Recio fue expulsado a los 25 minutos del segundo tiempo, y a los 44 minutos también fue expulsado Pianetti (BJ).

• Boca Desconectado, sin Fútbol, sin Nada

La obligada calma del entretiempo serenó ánimos. Al reingresar Boca cambió a Coch —de ineficacia casi total— en un intento por armarse, por agruparse mejor. Y así pareció que sería, porque primero Orlando Medina se perdió el empate al tirar alto ante un rechazo parcial y equivocado de López, y poco después Gironacci se revolcó por primera vez ante un cabezazo a quemarropa de Madurga. Esas dos, más otra de Orlando Medina, finalizado con remate desviado, y una de Meléndez —ya lesionado y en posición de puntero derecho— apenas desperdiciada por arriba del travesaño, fueron las únicas llegadas de Boca con posibilidad de gol. Pocas, muy pocas, porque enfrente Daniel Onega ya había tomado definitivamente la batuta

La batuta de Onega se hizo sentir en cuatro jugadas fundamentales. Tres de ellas pudieron ser gol. La cuarta lo fue. En las primeras Rodríguez le devolvió tarde una "pared" casi perfecta, a Trebucq le faltaron centímetros para llegar antes que Roma, y Mas regaló el gol por su falta de capacidad para rematar con la derecha. En la cuarta, la definitiva, le puso la pelota a Mas sobre su perfil zurdo y entonces sí, no hubo apelación.

Mientras tanto, Recio había ido a los vestuarios por incurrir en "plancha" ante Cabrera y Meléndez había dejado la zaga para colaborar como puntero derecho, frente al infortunio de sus meniscos destrozados en jugada casual (túnel de Mas y tapones pegados sobre el piso blando que no respondieron al giro de su rodilla derecha). Después, Bossolino no se animó a expulsar a Madurga ante "plancha" similar a la de Recio en perjuicio de Dominichi y lo hizo en cambio con Pianetti

El 2 a 0 final puso cifras exactas a la distinta exposición futbolística. Este clásico fue de River en todo y los números no hicieron más que expresarlo con justicia.

EDUARDO RAFAEL

Alegría triunfal. Ferreiro, Rodríguez, Mas y Onega festejan el gol lapidario.

LA GRAN FIGURA SE LLAMO ONEGA

En funciones distintas con rendimiento dispar, pero siempre efectivo, River tuvo tres grandes figuras: Daniel Onega, Carlos Rodríguez y Roberto Ferreiro, en ese orden. Onega porque sumó a su desmarque habitual, a su peligrosidad fantasmal, una habilidad de conductor realmente sensacional. Rodríguez por su tremenda y contagiosa vitalidad y Ferreiro por su seguridad en la marca y su capacidad para "saber hablar cuando el partido se hizo conversado con los rivales o el árbitro". Individualmente así jugaron los hombres de River.

Gironacci: Sin fallas pero con poco trabajo; **López:** Sereno; **Dominichi:** Con intermitencias en la marca; **Ferreiro:** Fue un partido especial para él y pudo demostrar su vieja y diabla garra; **Recio:** Hizo siempre la justa menos en la jugada de la expulsión. El duelo personal con Orlando Medina lo ganó lejos; **Guzmán:** Seguro, acertado en su complemento con López; **Montivero:** Poco empleado, fue anulado por Marzolini **Rodríguez:** Gran partido. Su temperamento contagió al resto; **Daniel Onega:** La gran figura de su equipo y de la cancha. Hábil en lo personal y efectivo para hacer jugar a sus compañeros; **Trebucq:** Fue importante en los minutos iniciales cuando se tiró hacia el lateral izquierdo mostrándose como salida para su equipo. En el medio decreció su importancia pero supo "tener" la pelota. **Mas:** Muy peligroso. Regaló varias pelotas por su descontrol, se perdió un gol por darle de derecha pero siempre fue peligrosísimo.

MARZOLINI COMO ESE DE SIEMPRE

En Boca jugaron 12, porque apeló al cambio autorizado al comienzo de la etapa final incorporando a Madurga en reemplazo de Coch. De los 12 solo la labor de Silvio Marzolini adquirió ribetes destacables. Su calidad, su serenidad, toda la experiencia en este tipo de confrontaciones importantes le facilitaron no solo la anulación de un hombre peligroso como Montivero, sino también el lucimiento personal. Así jugaron los 12 de Boca:

Roma: No se la jugó en el gol. Debió salir a atorar a Daniel Onega o quedarse en el arco cuando vio que Meléndez quedaba fuera de la jugada. **Meléndez:** Flojo, muy flojo. Cuando debió salir a cubrir a Suñé, Mas lo paseó en varias ocasiones. Se agravó su lesión (pellizcamiento de meniscos de rodilla derecha) y eso tal vez influyó, aun antes de que ello ocurriera, en su baja actuación. **Marzolini:** El mismo Marzolini de las mejores tardes. **Suñé:** Contenido. La peligrosidad de Mas le impidió mandarse al ataque. **Rattin:** Se lo vio únicamente cuando fue en busca de los cabezazos en jugadas de corner. Después, nunca. **Rogel:** Los desaciertos de Meléndez lo complicaron. **Coch:** Flojo, muy flojo. Fue bien reemplazado. **Cabrera:** Duro, pegador, candidato permanente a la expulsión. **Rojitas:** Dos jugadas en toda la tarde; pobre actuación. **Medina:** El que más llegó arriba. **Pianetti:** Mal. **Madurga:** Bien, le dio más fútbol al equipo.

GRAN TARDE

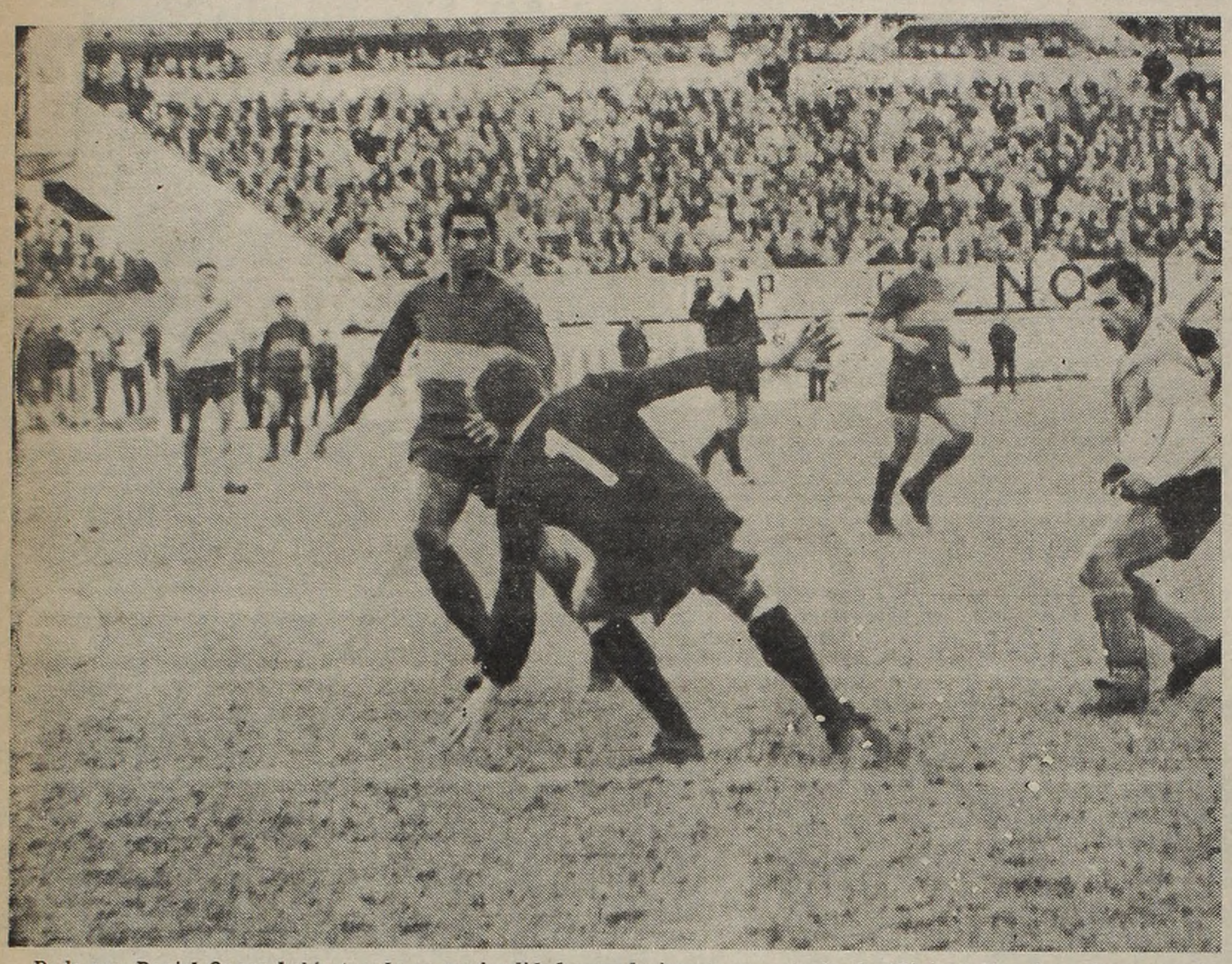

Pudo ser. Daniel Onega había tocado en profundidad para la impetuosa entrada de "Pinino" Mas. La pelota superó la marcación de Meléndez y fue en poder del puntero, que de volea envió hacia el arco, aunque en forma desviada, perdiendo buena oportunidad. Roma sigue desesperadamente la trayectoria de la pelota.

• Euforia Incontenida
• Confesiones al Paso

El vestuario de River era el delirio. Una alegría indescriptible que se exteriorizaba de una manera original. Rimoldi Fraga y Elio Roca acompañaban... **"La Boca, la Boca, la Boca se rompió..."** Pero pronto llegó la voz que permitía el acceso a los periodistas. Y Minitti, subido sobre un banco, procuró el cambio de repertorio. Una melodía más suave, que decía: "Rattin, Armando, la Boca está llorando".

—¿Sabés por qué estamos felices? —Nos decía Guzmán. No es por el triunfo. Sino porque estoy seguro que ahora voy a una esquina y van a estar los hinchas de Boca, que seguramente van a buscar un justificativo para explicarme que el empate pudo ser lógico. Pero esta vez vos lo viste. Nadie puede abrir la boca. Qué sé yo, el otro día nos llevaron a visitar la Fiat. Había fotos de Boca en todos lados. Cada uno que se acercaba nos hacía algún comentario insidioso... Por eso estamos contentos. Porque, además, hicimos felices a mucha gente. A los de River y a los que no son de Boca, que son muchos más que la mitad más uno del país...

El clima de fiesta seguía. Las dificultades para conocer la opinión de los jugadores era mayúscula. Pero en forma paciente pudimos acercarnos a algunos de ellos. Al primero que encontramos fue a Recio, quien nos acotaba: **"Le aseguro que la expulsión me tomó de sorpresa. Habían cometido infracciones mucho peores que ésa y, sin embargo, el árbitro me expulsó. Vamos a esperar... En lo otro, estimo que futbolísticamente anduve bien, aunque de cualquier manera sentí la ausencia. Me falta adaptarme un poco todavía, pero en la medida que lo logre, voy a andar mejor.**

En cambio, López definía el partido así: "Otras veces nos enredan el partido a nosotros. Esta vez logramos hacerlo nosotros y lo definimos bien. El partido fue enredado y le faltó lucimiento, aunque dentro de los nervios River fue siempre más firme y organizado". Y procuramos al más solicitado, Daniel Onega, que agregó: **"En un partido de esta naturaleza era sabido que no podían crear muchas opciones de gol. La virtud de River, justamente, fue aprovechar esas opciones que se le presentaron. ¿El gol? Vi que Meléndez titubeaba y piqué. Roma intentó salir y se quedó, y la pelota me sobró, así que no tuve más que tocarla**

Había pasado mucho tiempo y aún seguía un intenso movimiento. Luces, cables de micrófonos, periodistas que intentaban la nota, amigos, dirigentes, le daban un colorido especial. Ferreiro nos decía en la despedida: "Se acuerda de aquello que le dije una vez. Yo podía ser útil en cualquier equipo". Y vaya si lo fue... Es una pieza importante de este nuevo River, que Montivero define así: "Se corre, lucha, se transpira y eso es todo".

DE LA FIESTA A LOS BOTELLAZOS

Clima de fiesta en Núñez. El sol, empeñado en darle batalla a la tarde fría, parecía estar de parte de la multitud. Colores y clamoreos conformaban algo profundamente argentino, un espectáculo difícil de narrar y fácil de compartir, que nos pertenece auténticamente. Pero también, sin oponerse al nuevo acontecimiento, el recuerdo amargo, cruel, de la tragedia ocurrida en esa misma cancha la anterior ocasión en que se enfrentaron River y Boca. Y una puerta 12 —en vano le cambiaron la nominación por "K"— ante la que muchos —quizás todos— bajaron los ojos y dijeron "nunca más"...

Desde mucho antes de empezar las reservas, ya los simpatizantes de ambos equipos había ganado posiciones. Ya a las 11 los de Boca festejaron con mucha algarabía el triunfo de su tercera que jugó en "La Candela". Familias enteras, poderosamente armadas de alimentos, aguardaron desde antes del mediodía la iniciación del gran clásico. Boca llegó a las 15.15 Su micro se estacionó del lado del río y los jugadores pasaron rápidamente entre los socios "millonarios" sin darles tiempo a observarlos. También rápidamente intentó irse Boca, pero fue necesaria mucha protección policial para que las bromas no pasaran a mayores.

• *La Organización*

En líneas generales, la organización del gran clásico, como espectáculo, funcionó bien. El intendente de River Plate, Américo Di Vietro, fue quien la condujo. "Me quedé a dormir anoche en el estadio —nos dijo— y a las 6 de la mañana recibí a todo el personal que había citado".

A las 9 de la mañana se abrieron las 50 puertas del estadio —20 para socios y 30 generales—. Previamente —a las 8— habían comenzado a funcionar las boleterías —50 también—, en las que se expendieron las 40 mil entradas populares autorizadas por la Municipalidad.

Trescientos veinte controles cuidaron las puertas y hubo, además, 50 empleados de maestranza, 30 acomodadores y 22 auxiliares. Además, River Plate contrató 100 agentes de policía adicionales, que trabajaron dos turnos, cobrando $ 1.700 cada uno.

La organización en el campo de juego estuvo bajo la supervisión de los comisarios deportivos Jorge Giovanonni y Adolfo Presas, designados por la AFA.

• *Operativo "Capacidad 11º"*

También la movilización de personal municipal para el partido fue muy amplia. Más aún, se la calificó oficialmente con el nombre de Operativo "Seguridad Decimoprimero", el que estuvo a cargo de 70 inspectores comunales, bajo la dirección de los señores Julio Ferreyra y Arnaldo Hipólito Isetta. Ellos nos esplicaron que el objetivo de su tarea era controlar el funcionamiento de la organización del espectáculo y la seguridad pública. Entraron éstos agentes en funciones a las siete de la mañana y permanecieron en el estadio hasta el momento en que fue totalmente desalojado.

• *Policía y Enfermería*

La vigilancia policial estuvo a cargo de personal de la seccional 33ª bajo órdenes directas del titular de la misma, comisario Lorenzo Romero. Se calculó en alrededor de 300 los efectivos movilizados.

La enfermería funcionó en el departamento de Educación Física del club. La dirección estuvo a cargo del doctor Augusto Covaro, asistido por los doctores Sabino y Fraga, dos enfermeros y un camillero. Además se contaba con dos ambulancias enviadas por la Asistencia Pública, ubicadas estratégicamente.

• *Los Heridos*

El final del espectáculo tuvo algunas notas lamentables y, al parecer, inevitables en todas las movilizaciones multitudinarias. Desde un sector de las tribunas altas se arrojaron proyectiles —en especial, botellas de gaseosas— sobre los espectadores ubicados en la parte baja. De resultas de estas agresiones fueron numerosos los heridos que tuvo que atender la enfermería.

La nómina completa es la siguiente: Roque Segura, herida cortante en el cuero cabelludo; Ursula B. de Pomis, lo mismo; José Héctor Morando, herida cortante en la frente; Alberto Masense, herida en el cuero cabelludo; Noemí Lara, herida en la frente; Ramón E. Cuello, lo mismo; Víctor H. Baldani, heridas en el pómulo y ceja izquierdos; Pardo R. Correa, herida en el cuero cabelludo; José Perelman, herida en la pierna izquierda, y Armando Giannello, con traumatismo craneano. Este último —argentino, de 39 años, domiciliado en la calle Hortiguera, de esta capital— fue internado en el hospital Pirovano, pero se estima que está fuera de peligro.

• *Los Detenidos*

Los detenidos por la Policía Federal, en la cancha de River Plate, sumaron 45 (38 mayores y 7 menores), por infringir el edicto sobre reuniones deportivas. La información la proporcionó la Jefatura en horas de la noche.

• Esta Para Onega y Esta Para Mas
• El "Millo" Sigue con Muchas Ganas

TRESIDOS

DE LA PERRERA AL TABLON

—¡Decorum al galope, nomás!...

Vaya el saludazo antes de chapar para los garbanzos. El pingo criollo puso el número en las pistas brasileñas como para demostrar que, por estos pagos, los chuzos siguen siendo un valecuatro con el as de espadas, que Cosenza peló en el disco para matar en la definitiva.

¡Ya vas a ver, jovato, como ahora que se libraron de los "santos" que andan rascando por el "Metro", les vamos a mostrar a los boquenses que ligaron un papá "millonario"!...

Esto me lo batía justo la noche del sábado un riverplatense más espinudo que higo de tuna. Fue en un casorio, donde todo pasó a segundo término —menos el líquido y los comestibles—, para entrar a discutir si Boca, si River, si empate y lo demás. Es que la trifulca entre los de Núñez y los de la Boca, es algo así como el Ku-Klux-Klan y Harlem. Para arreglarlos hay que matarlos, y seguro que chapan para el cielo jineteando una bronca que espanta a San Pedro.

¿Qué querés que te bata del partido? ¿Acaso es mucho escombro decir que desde que se alzaron las de goma, Boca no tuvo ni medio campo ni delantera? ¿Cómo es el fato? Que River, como frente a Racing, volvió a ser el equipo con ganas de ganar, y como batimos en esa oportunidad, el fútbol también es "ganas". Posiblemente todo es "ganas" en esto de darle a la de cuero.

Para colmo de males, justo a los tres minutos Mas sirvió a Onega una como para terminar la fiesta. Se plantó Daniel que dejó a Meléndez en el camino, sacándose abrojos. Salió Roma y, sin apuro, se la pasó por el melón y se la dejó en las mallas. River, uno a cero. Ahí fue la gran asentada de Rodríguez, Recio y Trebucq, que lotearon el medio campo y le encajaron alambre de púa. Rattin, Cabrera y Medina tenían que andar por terreno "de nadie".

Los bacanes de la banda roja, para llegar, ponían la guita en el "chamaco", Mas y Onega. Y llegaban. El cortito Mas se le plantaba a Suñé como chorro veterano a milico mamado. Y Suñé quedó trabado en sus espiantes buscando un arrime cumplidor. Boca entró en la mala y buscó sacudirle las costillas a River con un zapallo de Pianetti, de ésos que llegan a la bartola. Pero todo andaba para los boquenses como una gallina rodeada de zorros. El asunto era plantarle a la catástrofe más que salvar una pluma.

El triunfo de River, cuando el primer tiempo se iba a la bolsa, podía cantarse a dúo entre Gardel y Corsini.

¡Para qué te voy a contar cuando Mas se fue de paseo por el medio y Rogel hacía agua como una canasta! Una cosa aparte fueron las lustradas Rodríguez - Cabrera, que posiblemente empezaron cuando Cabrerito lo masticó al "chamaco" arruinándole la gamba izquierda, que ya venía en llanta desde Argentinos Juniors. Para colmo de males, mientras River seguía firme en sus "ganas", Meléndez tuvo su escabeche y pasó de puntero derecho. Rattin, que ayer cuando había que remontar alto no sirvió de cola al barrilete, tuvo que tirarse atrás. Desde ese instante lo mal del andar de Boca se convirtió en descalabro.

Era cosa de agarrarse el melón, ya que podía venir una felpeada de esas que te dejan los huesos convertidos en jalea. Marzolini que venía anulando bien a Montivero, sacó coraje de los tamangos y muchas veces aguantó el vendaval con el poncho raído, pero a pata junta, mordiendo la voluntad de no dejarse achurar. Fue, quizá, la figura que se puede decir salvatierra en la caída del invicto.

El segundo de River fue algo así como una fina atención de Onega a Mas. En la primera pepa, fue Mas quien le dio una pelota de sueño a su compañero. Esta vez Daniel le mandó el saludo y Mas puso las cifras definitivas. Pianetti, por "vivo", ligó el gran raje, pero antes le dio a Boca la única oportunidad cuando pateó de punta a un ángulo que Gironacci sacó estirándose como pingo de lujo en un final.

En una parola, que River se alzó con los dos puntos y no hay que darle vuelta a la manzana para ver si es una albóndiga. Los "millo" ganaron en buena ley, repitiendo su partido frente a Racing, y aunque no tienen mucho en los instantes de la definición, arrean para adelante y no paran el galope con que vienen embalados.

MILLONARIA

• Resignación Xeneize
• Meléndez al Cuchillo

—¿Qué me puedo poner doctor? Me duele mucho...

—Ya le dejé algo, pero por ahora póngase hielo y tome una aspirina. Mañana a la una me viene a ver en mi consultorio. Cualquier cosa me llama...

—Sí, mejor. Así metemos "cuchillo" y a otra cosa...

Era el diálogo de Meléndez y el doctor Gioiosa, que sobresalía dentro de las conversaciones en tono bajo. La derrota había sido tomada hidalgamente, pero la tristeza invadía a todos.

De cualquier manera sugerimos la opinión del defensor: "Así da gusto perder. Lo digo sinceramente. River nos ganó bien y creo que no hay reparos en eso. El partido para nosotros se presentó con problemas. Nos hicieron el gol... ¿Qué me pasó? Nada. Me adelanté por jugar al «off-side» y no me di cuenta cuando Onega picó. Intenté darme vuelta, pero ya era tarde".

Sobre un costado, Rattin, prácticamente cambiado con ropa de calle, estaba reunido con un grupo de periodistas: "Un gol... a los dos minutos nos hicieron el gol. Y eso es jugar con desventaja. El asunto estaba planteado, nosotros teníamos que ir a buscar el empate o perder por mayor diferencia. Creo que en ese asunto tuvimos oportunidades para lograr el empate y las cosas no salieron... River jugó al contragolpe y así es muy fácil jugar. Qué se le va a hacer".

Roma, en un rincón, demostraba que tenía hambre. Un par de facturas y una gaseosa, eran prácticamente devoradas por el arquero mientras nos explicaba: **"Nosotros tuvimos muchos problemas para llegar y en cambio River lo hizo con más claridad. Yo tuve poco trabajo, pero las veces que me tocó actuar tuve que mandarme con todo. Mas estuvo un par de veces en situación de gol. Rodríguez en otra me hizo revolcar por el piso. ¿El primer gol? No me quedé. Lo que sucedió fue que Onega picó y la pelota le cayó justita para levantarla. Si va un poco más arriba o más abajo me da tiempo para hacer algo. Pero le cayó justa. Muy justa. Algunos dicen que me tendría que haber quedado... Domina la pelota, me gambetea y siempre estamos en lo mismo".**

Mientras tanto Orlando Medina con las manos apoyadas sobre el mentón daba su explicación: **"River nos ganó todos los anticipos y esa fue la circunstancia que determinó que no pudiéramos armarnos. Creo que ese es el secreto. Boca tuvo fallas y una tarde poco propicia. Yo mismo tuve un par de oportunidades y las malogré...".** A su lado, Suñé agregaba: **"Nos perjudicó mucho la lesión de Meléndez. Eso en parte maniató al equipo. Y vino, una escapada de Mas y convirtieron el segundo, cuando ya habían jugado todo el partido con el «handicap» de un gol. Se hace muy difícil jugar así".**

Se exasperan los ánimos. Las fricciones del juego llevaron a veces a situaciones descontroladas. Un foul de Recio, que luego motivó su expulsión, causó la batahola. Y mientras unos tratan de atemperar, los otros dan rienda suelta a sus impulsos. Rattin, Daniel Onega, Ferreiro, Dominichi, Roma, Rogel y otros, en la porfía.

GIRONACCI Y LABRUNA: EL OBJETIVO ES GANAR

DE LA CANCHA A "CRONICA"

La disputa de un partido entre River y Boca siempre implica responsabilidad. Una tremenda carga de una mecánica que comienza a funcionar muchos días antes del partido y que culmina con la pitada final. Y en ella están sumidos prácticamente todos. Dirigentes, técnicos y jugadores. Dos de ellos estuvieron en nuestra redacción para contarnos secuencias de este suceso que conmovió a la opinión popular. Angel Labruna y Alfredo Gironacci se acercaron a nosotros para hablar de este trascendental encuentro.

—¿A qué se debe ese salto que pegó al final?

—Qué le parece... Lo festejé como si hubiese convertido los goles yo mismo. ¿Sabe qué significa este triunfo para nosotros? La culminación sería del campeonato, pero esto tiene una significación especialísima... (Labruna no oculta su alegría).

—¿Sintió la responsabilidad que representaba reaparecer en este partido, Gironacci?

—La misma de siempre. Le diría que nunca estuve tan tranquilo como hoy. Puede ser la experiencia. La forma con que uno mira el fútbol. No sé... tal vez fue la confianza que transmitían mis compañeros. El partido se había diagramado bien...

—Nosotros —acotó el técnico— **habíamos convenido que la defensa se tenía que cerrar por donde se tirara Rojitas. Buscando siempre de imponer una marcación encimada y favorecer la salida rápida de Recio y Rodríguez para acoplarse al ataque sin entretenerse. Claro está que siempre Recio más retrasado... El gol nos favoreció en ese sentido.**

—En ese momento creí que Boca se iba a venir con todo. Siguió jugando tranquilo, sin desesperarse.. Pero me dí cuenta de que venceríamos cuando River comenzó a ganar los anticipos. A frenar la pelota en el medio y a asegurarla. Síntoma de ello fue que en realidad no tuve mucho trabajo. Salvo una pelota que se "comió" Medina y un remate que mandó sobre el travesaño, cuando si la tocaba a un costado podía haber sido gol, no hubo otras situaciones de riesgo...

—Claro, porque se había dado la orden de tapar a Boca en todos los sectores de la cancha, y Boca no tenía oportunidades. El trabajo se cumplió a la perfección y el resultado está a la vista. Incluso —siguió Labruna— cuando nos apretaron, yo le grité a Mas, hasta quedarme afónico, que aprovechara el contraataque. Lo vi que había bajado los brazos y cuando insistió, ustedes vieron. Hacía unos minutos se había "comido" un gol y luego lo convirtió.

—Yo pensé que el asunto se complicaba cuando expulsaron a Recio. Pero me tranquilicé un poco cuando lo vi a Meléndez sobre un costado con una muslera y renqueando, que es un poco lo que dice don Angel. Incluso pensé que podía venir otro gol y vino...

—Es como les digo. En River, no me canso de decirlo, hay una tónica que es general. Se lucha siempre, se muerde, se corre y se está siempre encima del adversario. Es un equipo muy difícil.

—Sabe lo que sucede. Que ahora se cambió la imagen de River. Antes nos decían que éramos gallinas y eso duele... Bueno, ahora creo que hay "gallos". En ese sentido no se pueden quejar.

—¿Cómo vieron a Boca?

—No se puede decir que Boca es un mal equipo. Solo que lo hemos superado. Se me hace que en principio ellos abusaron poco de la gambeta cuando en realidad tendrían que haber tocado un poco más. Pero insisto que en esa circunstancia fue coartada por el buen desempeño de River, que fue mejor...

—Sabe lo que pasa —agregó Gironacci—: **que nuestro equipo tiene mucha fuerza y espíritu de lucha que es lo que a mí particularmente me agrada y es un equipo que puede envolver a cualquiera.**

—¿Y cuál es el objetivo de este "nuevo" River?

—Yo diría —se apresuró el arquero— **que es ganar, ganar y ganar. Es decir, darle una satisfacción a los dirigentes, hinchas y a nosotros mismos...**

—Claro —culminó Labruna— **que de ser así el objetivo que queda a la vista es la obtención del campeonato. Ese campeonato que a River le fue esquivo y que nosotros vamos a procurar.**

Los compromisos obligaron a la despedida. La semblanza había sido clara y categórica y ellos se fueron con su alegría. La tremenda alegría de ganarle a Boca.

Técnico y jugador. Angel Labruna y Alfredo Mariano Gironacci en CRONICA. Vinieron apenas finalizado el clásico para hablarnos de él, por supuesto.

MONUMENTALES

Rumorosas como nunca, las socias de River Plate alentaron durante todo el partido a su equipo. Llevaba la "batuta" una gordita con camiseta puesta y un gorro a lo Pinocho. Cantaron hasta en el entretiempo. Quizás para sacarse el frío...

* * *

Llamó la atención que al empezar el partido, Rubén José Suñé se dirigiera al banco con gestos ostensibles pidiendo algo. Como los allí sentados —Di Stéfano y otros— estaban conversando y no se percataron, el defensor optó por desistir y seguir el juego.

* * *

Presencias oficiales en las plateas de River Plate. Entre los funcionarios más importantes cabe citar al secretario de Trabajo y Seguridad Social, señor Rubens San Sebastián. (Dicen que esbozó una cierta sonrisa luego del segundo gol).

* * *

El estado del campo de juego de River Plate era bastante malo. En el medio y en el arco de la avenida Alcorta el terreno estaba totalmente pelado. (Jugadores de Boca se quejaron de ciertos pozos).

* * *

El viento que cruzaba la cancha se hizo sentir en el juego. En la primera etapa favoreció a Boca, después molestó por igual a ambos.

* * *

Sobre los 25 minutos Bos olino llamó al orden a Cabrera y a Rodríguez. Debió ser muy grave lo que les dijo, pues ambos evitaron volver a encontrarse.

* * *

"¡A ese...! ¡A ese...!" Fue un grito que se escuchó repetidamente en la hinchada riverplatense. El señalado era el boquense "Chacho" Cabrera.

* * *

Hubo varios diálogos entre los jugadores de River Plate. En el primer tiempo cambiaron expresiones Recio y Miguel Angel López luego de un desentendimiento. En el segundo fue Guzmán el que le protestó a Juan Carlos Trebucq por no haber tapado el arranque de Rojitas en una jugada que obligó al zaguero a cometer foul.

* * *

A los 31 del primer tiempo casi arde Troya. Fue cuando Cabrera fue muy fuerte sobre Mas y éste quedó en el suelo. El primero en erigirse en defensor fue el "Chamaco" Rodríguez y luego se sumaron jugadores de los dos bandos. Un remolino y no pasó nada.

* * *

Fue casi simultáneo. Se lesionó Meléndez y expulsaron a Rattin. El moreno volvió con una rodillera pero solo fue figura decorativa. Ambos quedaron con diez hombres en la práctica.

* * *

Cuando el árbitro decretó el final, dos actitudes opuestas marcaron con claridad lo que sucedía. Rogel salió corriendo hacia su vestuario sin saludar a nadie. Oscar Mas fue hasta donde estaba Labruna y ambos se confundieron en un largo abrazo.

* * *

Boca se fue de la cancha entre los abucheos de la platea riverplatense. Mientras de las tribunas bajaba el "Y llora Boca, llora..."

CHACARITA, POR "MUERTE"

Tuvo un Gran Equipo

Chacarita Juniors, hasta no hace mucho tiempo peleando la reclasificación por permanecer en primera, se encuentra hoy, puntero junto a Boca Juniors. Difícil pronóstico el de este torneo metropolitano, que se manifiesta restándole posibilidades a Independiente, teniendo que pelear y mucho a San Lorenzo, para mostrar en cambio muy arriba y con proyecciones ambiciosas al viejo conjunto de San Martín.

Gran victoria la de Chacarita, lograda por mayor capacidad individual y colectiva, buscando el triunfo a través de la única ruta posible. La del gol de apertura como resultado de un mejor y mayor trabajo. Y luego su consecuencia, en la ambición de un segundo que lo afirme, y como ayer ante Lanús un tercero que lo ponga a salvo de posibles zozobras. Además, su permanente primacía en el juego, su peso en todos los sectores del campo. **Definiéndolo: el equipo que sabe donde está parado y que busca y logra demostrarlo.**

Fue un partido con especulación en sus comienzos. Marcas fijas, encimando, sin libertad para maniobrar. Sin inspiración en la mayoría de los hombres.

Juega Lanús un match de defensa, no ofreciendo claros y se vuelca por la personal. Peralta resulta así el custodio de Marcos. Piazza hostiga permanentemente a Orife, Capurro a Neumann.

Se nota además en los granates, en la práctica de un fútbol no habitual, y una resistencia a realizarlo en forma elástica. No lo siente y fallan entonces sus volantes Suárez, Carnevale y Cabrero en un medio campo que encima Chacarita, que otorga libertad a Bargas y Gómez para proyectarse, permitiendo las salidas cómodas de Puntorero que, echado detrás de Poncio y Recúpero, logra manejar el esférico con gran panorama de campo.

Chacarita 3 Lanús 0

CHACARITA JUNIORS: Petrocelli; Gómez, Pérez, Bargas, Frasoldatti, Poncio, Puntorero, Marcos, Recúpero, Orife y Neumann. A.S.: Palacios. D.T.: F. Pizarro. S.C.: Codina y Amarilla.

LANUS: Ballesteros; Capurro, Regina, Piazza, Peralta, Suárez, Cabrero, Carnevale, Silva, B. Acosta y Parenti. A.S.: H. Piazza. D.T.: V. Spinetto. S.C.: Cornejo, Nicolás y Albacetti.

Arbitro: L. Spinetto **Cancha:** Chacarita Juniors

Gol en el primer tiempo: A los 37', Marcos (ChJ).

Goles en el segundo tiempo: 7' Neumann (Ch.J); 9' Orife (Ch.J).

Lanús, muy lejos de la gran faena cumplida ante San Lorenzo, siente la ausencia de De Mario. Parenti, un hombre para un fútbol más sosegado, no imprime fuerza. No significa tampoco el eslabón que se engarza a la altura de sus medios para aligerar las espaldas de Silva y Acosta.

Machaca Chacarita y comienza en sus filas a tomar fisonomía el trabajo de Marcos, que supera por momentos con facilidad a Peralta, lo que sucede sobre los 36'. En gran maniobra supera su marca y desde un ángulo muy cerrado parte el tiro rasante que el propio Peralta despeja sobre la línea. Es Recúpero quien prueba en segunda instancia, para el palo decir no, aunque de su devolución es el iniciador de la jugada que grita la apertura. Hay en San Martín una especie de desahogo reprimido, traducido en rostros que se habían encargado tempranamente de "cantar victoria", cuando Daniel Onega ponía a River en ventaja.

Chacarita, con un sentido claro de su responsabilidad y lejos de intentar especular con el gol, reinicia el encuentro atacando. Son minutos que valen, puesto que con ellos gana un importante round psicológico. Le corta a Lanús la posible libertad con que pensaría encarar la búsqueda de la igualdad. Su rival lo acosa, lo atora y en solo 3 minutos (desde los 7 a los 10) pone el marcador en las cifras con que se habrían de cerrar: 3 a 0.

Lanús Muy Defensivo

Trató, es cierto, de emparejar el juego Lanús. Mas nunca contó con el hombre que los condujera. En las pocas que se propuso Silva no tuvo respuesta. Además, fue poco menos que inexistente la zona de los volantes Suárez-Carnevale-Cabrero, una conexión defensiva-ofensiva que ahogó sus fuerzas en una superación indiscutida de Poncio y Recúpero, sumados a un Puntorero que brilló como en sus mejores momentos en Atlanta.

No es el de Chacarita un fútbol de alto brillo. No puede decirse que transmite la sensación de algo inexpugnable. Pero es evidente que se trata de un equipo que lucha en todas sus líneas, que no busca la más fácil, sino la más apropiada. Importante en Gómez y Bargas, marcando con firmeza, para buscar luego la conexión con sus volantes. Van estrechando filas, se saben agrupar, para rematar desde el borde del área, sin esperar la jugada sutil, que tiene mucho de engañifa.

Aunque bien es cierto que Lanús desencantó. Cuesta sopesar lo que este conjunto realizó hace pocos días frente a San Lorenzo, y su total ausencia del partido en la víspera. Aún considerando que la ausencia de De Mario significó una gran ventaja, no es aceptable su especulativa y errada forma en enfrentarlo a Chacarita, quien todo lo supo capitalizar. Gran triunfo, cómodo y una alegría que se desparramaba por todo San Martín.

EL "BICHO" PICO POR PRIMERA VEZ

Con 45 minutos de neta vocación ofensiva, eficazmente concretada en función de gol (3) Argentinos Juniors destartaló a Los Andes (0) excesivamente preocupado por especular con un empate, que al final se transformó en incuestionable derrota. De salida el partido no ofreció técnicamente nada para tener en cuenta, solo advertimos imperfecciones en las entregas, errores en las marcas, torpeza en los desplazamientos y asperezas en algunos hombres (especialmente Mattos que en incalificable agresión y ante la pasividad del juez hizo que Pla abandonara el campo de juego por un fuerte golpe de puño en un pómulo). Ninguno de los dos mostraba nada para rescatar. Argentinos hacía un fútbol algo más pulido e incluso con mayor imaginación (por lo menos intentaba asociarse), pero fallaba irremisiblemente cuando buscaba pisar el área rival. Ibáñez se le iba a Bordato pero nunca encontraba eco en su gestión ya que Guzmán y Chazarreta jugaban muy alejados entre sí.

Los Andes con problemas en la extrema línea de cuatro (y eso que no era muy exigida) lentitud en el medio y poca claridad en la salida (pocas veces se juntaban Storti-Manfredi-Dacunto) dejaba librada su posibilidad ofensiva a los embates de Vera o un pelotazo fortuito de Zárate, cosa que no se concretó en ningún instante.

Así dentro de esas características y con muy escasa variedad de matices, salvo alguna que otra jugada individual de Ibáñez o un toque atinado y cerebral de Caputto (suplantó a Pla), el partido transcurrió enfrascado en una agotadora monotonía

Pero en el segundo tiempo y para beneficio exclusivo del espectáculo y fundamentalmente de Argentinos Juniors todo cambió. En efecto ya desde el vamos advertimos que los "bichos colorados" hacían las cosas mejor. Ya no se rifaba tanto la pelota cuando ésta pasaba a su poder. Se aseguraba permanentemente la entrega y se buscaba rotar, es decir evitar el permanecer estático. Y ahí si Argentinos pasó poco a poco a sacar ventajas en el juego. Bien Caputo en el enganche con Ibáñez y Guzmán. Mejor aún Puppo comiéndose el mdio campo en un derroche agotador

La cuestión era llegar al gol y se dio. En forma neta, incuestionable, tres toques rápidos y De Luca que desnivela. Siete minutos más tarde Mattos falla se le va Ibáñez y 2 a 0.

Los Andes se pierde y Argentinos crece. Ya no sirven ni los arteros golpes de Mattos (pésimo en su gestión) o la voluntad de Cardacci. Argentinos manda atrás en el medio y adelante. Guzmán es una pesadilla, Ibáñez otra. Llega el tercero (Guzmán de penal por foul de Cardacci y Chazarreta) y Argentinos deja atrás doce fechas amargas

Arg. Juniors 3 Los Andes 0

ARGENTINOS JUNIORS: Casco; Casal, Iglesias, González Pereyra, Plá, Pérez, Ibáñez, Puppo, Guzmán, De Luca y Chazarreta. A.S.: López. D.T.: Sub Comisión de Fútbol. S.C.: Caputo y Peluffo.

LOS ANDES: Menutti; Cardacci, Bordatto, Vignale, Storti, Mattos, Zárate, Manfredi, Vera, Dacunto y Menéndez. A.S.: Barboza. D.T.: J. Curtis. S.C.: Vallaud y Medina.

Arbitro: J. C. Rodríguez **Cancha:** Platense

Goles en el segundo tiempo: 14', De Luca (AJ); 22", Ibáñez (AJ); 37', Guzmán (penal) (AJ).

Cambios: En el primer tiempo, a los 15', Caputo reemplaza a Plá (AJ).

QUILMES TUVO UN FINAL 'MATADOR'

Mientras observábamos el partido de Quilmes y Platense, en un momento dado se nos ocurrió pensar: ¡Qué gran equipo saldría de la conjunción de los dos atributos futbolísticos que ambos conjuntos exponían...!

El toque de Platense, su obsesiva prolijidad en el tratamiento del balón, y la fuerza casi incontrolada de los "cerveceros", que sin reparar en errores de su parte, mordía y apretaba en todos los sectores del campo con una voluntad y decisión realmente fuera de lo común.

Claro que esto no pasaba de una mera hipótesis, porque en la práctica cada uno argumentaba lo suyo, prescindiendo por completo de lo que hacía el contrario. Y esto fue, al fin, lo que vino a poner la sal del encuentro a través de lo que vulgarmente se denomina el choque de dos estilos.

Dentro de esta tónica permanente, las cosas pintaron mejor, al comienzo, para la visita. Su fútbol atildado, con salida clara desde su extrema defensa, podía más que la fuerza y el ímpetu locales.

Pero, de pronto, de una jugada poco clara en su gestación y mucho menos en su remate, surgió el pelotazo para la entrada de O. López que, llegando a toda marcha, se enredó las piernas con Píriz yendo al suelo, pero alcanzando, de todos modos, a tocar de punta contra un palo, a tiempo que Hurt se quedaba a media marcha, y Quilmes se puso 1 a 0.

Platense no se dio por enterado y siguió como si nada hubiera pasado fiel a su repertorio. El local aún entonado anímicamente por su conquista era superado por la técnica calamar y fue estricta justicia que sobre el final de la primera parte Subiat concretara el empate. En el complemento, ya con el ingreso de Santiago por Cotton en Quilmes, las cosas siguieron como al comienzo, solo que la fuerza cervecera alcanzaba ya para hacer más equilibrado al menos el trámite del juego.

Naturalmente el partido ganó entonces en vivacidad, se cometían evidentes errores por ambas partes, pero la voluntad de lucha y fundamentalmente la tesitura ofensiva que exponían tanto uno como otro le dieron su mejor color al encuentro, que llegó a plantear un gran interrogante

Pero la cuestión se fue aclarando con el correr de los minutos. Platense era el más técnico pero también e' más blando. Quilmes empujaba con tanta fuerza que ya no cabían exquisiteces. Las circunstancias les imponían a los calamares un cambio de libreto, considerando la necesidad de complementar su toque con otros atributos. Pero Platense no está para esto y al final luego del golazo de O. López, Quilmes terminó por pisarlo.

Quilmes 3 Platense 2

QUILMES: Sánchez; Bertolotti, Laginestra, Touriño, Martínez, Siciliano, Cottón, O. Pérez, Benito, Della Savia y Leeb. A.S.: Filiol. S.C.: Santiago y Andrade. D.T.: C. Faraone.

PLATENSE: Hurt; Piris, Capdevila, Conde Méndez, R. Pérez, Rivero, Miranda, Muggione, Bulla, Subiat y Valdéz. A.S.: Topini. D.T.: Dellacha. S.C.: Assaneo, Gatti y Cruz.

Arbitro: M. Comesaña. **Cancha:** Quilmes.

Goles en el primer tiempo: A los 26' López (Q); y a los 42', Subiat (P).

Goles en el segundo tiempo: 13' Miranda (P), 14' Bertolotti (Q), de penal, y a los 33' López (Q).

Incidencias: en el segundo tiempo Santiago reemplazó a Cottón (Q).

LA "HORA" DE BANFIELD

Banfield recuperó su triunfo sobre la hora. Y una algarabía, que ausente durante todo el partido, subrayó la conquista, entibiando un cotejo muy frío, en un ambiente glacial por la falta de exteriorización popular (cierto que el espectáculo no movió a un desborde emocional ni mucho menos).

Para lograr el triunfo Banfield dominó el juego a través de casi todo el partido, con excepción de los diez minutos que siguieron al empate de Atlanta. Y, sin embargo, con ese dominio apenas le alcanzó para ganar por cifras mínimas una justa en la cual, la superioridad en el desarrollo le había correspondido casi por entero.

Discontinuidad, falta de exactitud, escasas ideas, llegadas indefinidas, tales algunos de los principales ingredientes del cotejo. La sola enunciación de los mismos bastará, para dar idea de lo poco que significó el partido para quienes no alentaban decidida inclinación por ninguna de ambas casacas.

Banfield se armó mejor desde el vamos. Salvatierra, Maidana y Meites pesaban mucho más, en función gestatoria, que Montes, Teodoro García y Vicente.

Si bien el local no evidenció mucha capacidad para defender esa zona, el recurso no le hizo nunca mucha falta. El andamiaje ofensivo banfileño nacía en Maidana y se continuaba casi siempre en Cáceres, que jugaba a media agua pasando muy bien al ataque neto. Meites acompañaba constantemente, aunque para ello sirviera poco en el arranque. Solamente Salvatierra, un tanto desconectado de Maidana, rendía algo para la contención.

Pero, como queda dicho, Atlanta se encargó de que esa carencia pasara poco menos que inadvertida.

Teodoro García comenzó por irse bien arriba y terminó quedándose demasiado sin bajar, con lo que contribuyó en buena medida a que el trabajo de los volantes locales se aligerara. Vicente estuvo en el gol y en esporádicos toques para los atacantes. Y Montes, únicamente, remontó en forma total la responsabilidad de iniciar el juego de su equipo. Lamentablemente para Atlanta, el entusiasmo fue la huérfana faceta positiva del rubio número cinco, y el barullo —más importante que el entusiasmo en este caso— la más negativa, bien acompañada por la falta de criterio para distribuir juego y la entrada en la desesperación cuando tuvo que correr gente.

No obstante, el quid del encuentro estuvo entre los ofensores de Banfield y los defensas de Atlanta. Reducido el ataque de la visita a voluntades aisladas —con Raffo neutralizado totalmente por Haack—, la lucha entre Lavezzi, Cáceres y Alvarez contra De Filippo, Ponzini, Zerillo, Gutiérrez y Carnevali, dio el tono al partido.

No porque la llegada de Banfield fuera muy eficaz. Todo lo contrario. Pero fue tan insistente, y tan reiterados los errores de marcación de los zagueros de la visita, que las oportunidades se sucedieron madurando el gol. Lo consiguió quien mejor lo había buscado desmarcándose, corriendo, rematando. Quien "salvó" el partido —el gasto lo había hecho con Maidana— justo sobre la hora: Lavezzi.

Con cuatro debutantes de desparejo rendimiento, Atlanta había llegado a arañar el empate. Poco menos que castigó para la falta de definición de un Banfield que futbolísticamente, fue mucho más que su antagonista.

Banfield 2 Atlanta 1

BANFIELD: Pini; Gonzalo, Haak, Bertulessi, Salvatierra, Carrascosa, Meitez, Maidana, Lavezzi, Cáceres y Alvarez. A.S.: Righi. D.T.: Benicio Acosta. Supl. de campo: Tagliani, Morales y Landecheverry.

ATLANTA: Carnevali; De Filippo, Poncini, Zerillo, Gutiérrez, Montes, De Panfini, García, Raffo, Vicente y Ocampo. A.S.: Laino. D.T.: Osvaldo Diez. Supl. de campo: Gómez Collado, Rico y Juárez.

Cancha: Banfield. **Arbitro:** Duval Goicoechea.

Goles en el segundo período: a los 25' Lavezzi (B); 30' Vicente (A) y a los 44' Lavezzi (B).

Ya es inútil. Toriani está en el aire, pero es tarde para cualquier defensa. La pelota está a punto de frenarse entre los piolines. Da Silva, de "chilena", conectó un rebote y selló definitivamente la suerte de Newell's Old Boys: 5 a 2.

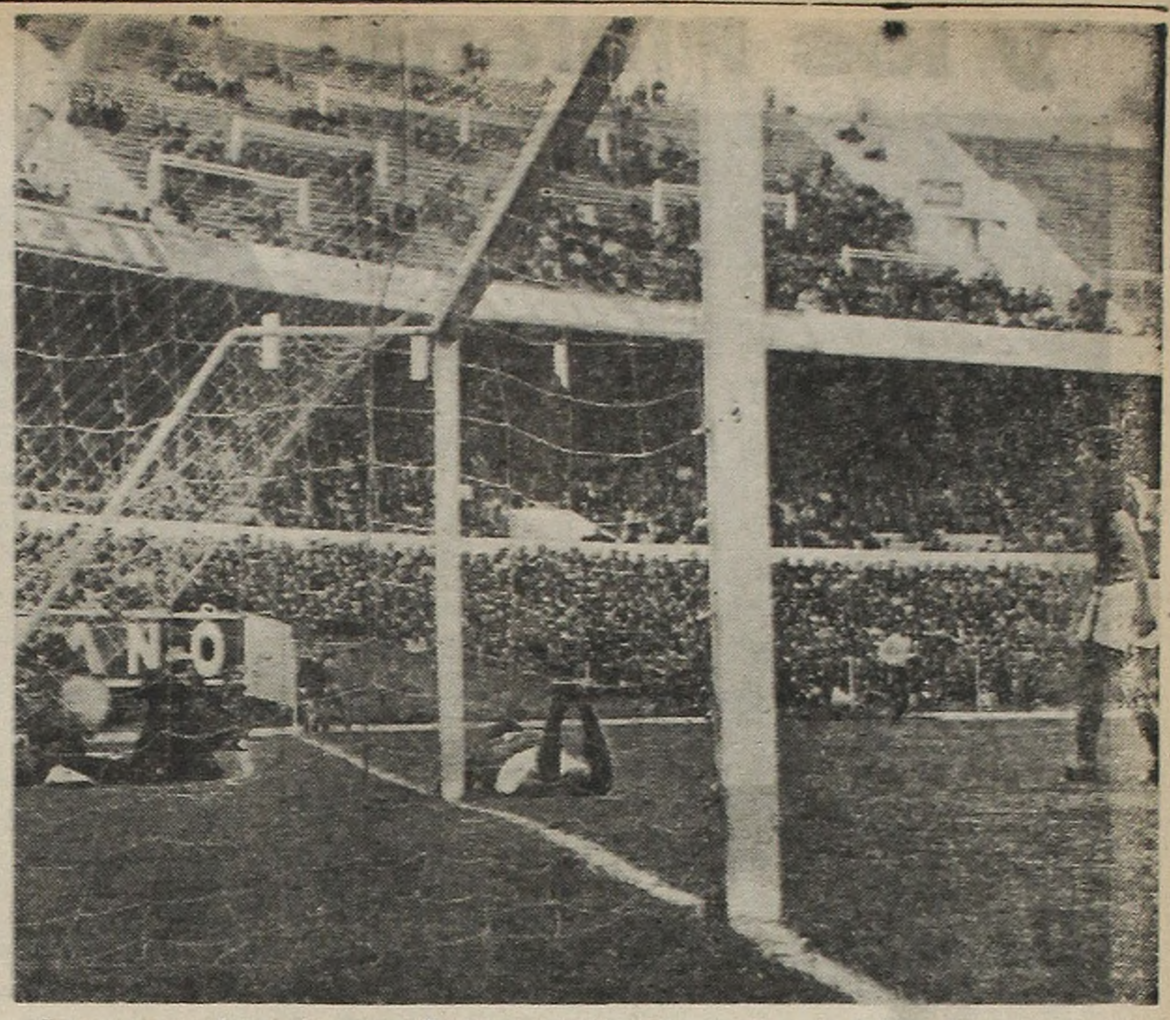

La escena es bien elocuente. Romero mira impotente cómo la pelota descansa en la red. Toriani continúa en el suelo, vencido. Lamelza la clavó junto al poste al conectar de cabeza un corner ejecutado por Adorno. Fue el tercer tanto de Racing.

EFECTIVIDAD EN LA "ACADEMIA"

• Indiscutible Exito

Los 7 goles que se registraron en el partido Racing (5) - Newell's (2), no pudieron salvar el espectáculo: flojo, por momentos deslucido. Podría decirse que fue un encuentro jugado a fuerza de **"chispazos"**; algún toque de Silva Machado, un poco de fútbol por parte de Adorno, los piques constantes y no exentos de habilidad de Avallay... y muy poco más.

RACING TENIA PROBLEMAS... y Toriani se los solucionó. Mucha gente en un espacio de terreno muy reducido en el comienzo. Mal Racing porque no era ni "olla", ni toque, prácticamente nada. Rulli sin poder ordenar, apenas quitando; Zarich perdido, sin encontrar el partido y Adorno solo buscando darle a su equipo una claridad que parecía difícil que pudiese encontrar jugando de esa manera.

Newell's inteligentemente, no gastó hombres en marcas personales. Los mediocampistas de Racing jugaron libres, la línea de cuatro visitante esperaba atrás, sin ofrecer resquicios, sin arriesgar ni un centímetro. Todo quedaba supeditado al arranque en velocidad del único atacante rosarino: Avallay, que por sí solo se bastó para enloquecer a la mal parada defensa académica. Varias veces quedó pagando Perfumo ante el 9 "rojinegro" y debió auxiliarlo con poco éxito Basile. En última instancia, Cejas salvó a su arco de dos caídas seguras. **En suma, problemas: uno de de ellos, Avallay; el otro, no saber llegar de ninguna manera, peleando el partido, pero cegado en su intención de construir algo.**

Y a los 33 minutos, Rulli cabecea al área rival, Salomone le pega para arriba **"para ver qué pasa"**, Lamelza entra en diagonal, Toriani se queda pegado en la raya, cabezazo y gol.

Racing en ganancia, pero igual sin mejorar. No hay solución para Avallay y no existe llegada. A los 42 minutos, Adorno pone como con la mano una pelota para la entrada de Silva, sale Toriani fuera del área y cuando estaba cómodo para darle con el pie, pifia inexplicablemente. Silva se para, mira y empuja a la red. Racing 2 a 0. No cabía ninguna duda: **Se habían terminado los inconvenientes. El arquero rival los había allanado en 9 minutos.**

CAMBIO EN RACING, y cambiaron las cosas. Rabitto entró en reemplazo de Rulli. Y, realmente, al reemplazante le dio otro fisonomía al equipo. Sin llegar a jugar demasiado bien, Racing consiguió lo que en la primera etapa buscó tan mal: la llegada al área y la posterior definición. Todo esto a despecho del gol de Avallay a los dos minutos del complemento, que le permitió a Newell's abrigar alguna esperanza. Pero Avallay era, a esa altura, arma demasiado conocida. La mejor figura visitante comenzó a caer en las redes defensivas de Racing y, mientras tanto, Rabitto y Adorno alimentaban bien al que, ahora sí, se esbozaba como ataque en Racing.

A los 24 minutos, un corner de Adorno lo remató Lamelza con un cabezazo justo, y 3 a 1. Racing se había adueñado totalmente del encuentro y jugaba a voluntad.

Racing 5 N. O. Boys 2

RACING: Cejas; Perfumo, Chabay, Wolff, Rulli, Basile, Lamelza, Zarich, Machado da Silva, Salomone y Adorno. A.S.: Ataúlfo Sánchez. D.T.: Pizzuti. S.C.: Cominelli (13), Rabbito (14) y Murillo (15).

N. OLD BOYS: Toriani; Romero, Kairuz, De Rienzo, Tabaré González, Musante, Notto, Montes, Avallay, Ibáñez y Ferlich. A.S.: Traverso. D.T.: Zoff. S.C.: Ramírez (13), Veira (14), Barroso (15) y Becerra (16).

Arbitro: L. Pestarino **Cancha:** Racing

Goles en el primer tiempo: A los 34', Lamelza (R); y a los 39', Machado da Silva (R).

Cambio en el segundo tiempo: Rabbito por Rulli (R).

Goles en el segundo tiempo: 2', Avallay (NOB); 25' y 30', Lamelza (R); 36', Machado da Silva (R) y 43', Montes (NOB).

• Ñuls Dio Ventajas

TODOS A LAMELZA resultó ser la consigna en los locales. Después de haber jugado un pésimo primer tiempo, el puntero mendocino levantó notablemente su nivel. Desbordó siempre y lanzó centros precisos para la entrada de sus compañeros. A todo esto, se agregó el increíble bajón de Kairuz, su marcador, que en el primer tiempo inmovilizó al 7 racinguista. Entonces, Racing entendió que por ahí estaba el negocio. Se volcó permanentemente el juego a la derecha, aprovechando la levantada de Lamelza. Y, a no dudarlo, el wing respondió con creces. Sobre la media hora, un corner de Adorno lo recibió Basile, cabeceó, tomó Lamelza, cabeceó él también, salvó Toriani, insistió de cabeza Basile y de media vuelta recibió el puntero para poner las cosas 4 a 1.

El gol de Machado da Silva a los 36 minutos, fue un lujo que llegó "de yapa" para un partido que estaba terminado desde hacía varios minutos. Un cambio de frente de Rabitto lo recibió de primera Lamelza, shoteó muy fuerte, pegó la pelota en la espalda de Salomone, quedó la pelota picando y Silva, de espaldas al arco, de "chilena", colocó el quinto para Racing.

Cuando faltaba 1 minuto para terminar, Montes consiguió el segundo de Newell's al no poder, Cejas, detener el remate, permitiendo que la pelota entrara en comba junto a un poste.

EL BALANCE, en lo que a efectividad se refiere, no puede ser mejor para los académicos. Pero futbolísticamente, Racing dejó mucho, pero mucho, que desear. Señalamos antes cómo llegaron los dos primeros goles del ganador; señalamos ahora que de los otros tres, dos llegaron por corners y no por pelotas jugadas.

En este sentido, Racing desorientó. No lo vimos en el toque del que tanto se habló. Incluso, en la primera etapa, tampoco estuvo en el "ollazo". En la segunda etapa, empujó, luchó, pero no "jugó" como se esperaba que lo hiciera ante un Newell's que dio muchísimas ventajas. En suma, ganó bien sin jugar bien.

Zoff: "Fue uno de esos Partidos que Deben Olvidarse"

Vestuario rosarino. En el camarín de Newell's el ambiente reflejaba perfectamente lo que había acontecido en el campo de juego. Habían llegado a Avellaneda con la esperanza de poder realizar un encuentro como para darle mucho trabajo a Racing y salió totalmente al revés. Zoff el D.T. "rojinegro" comentaba: **"Son esos partidos como para olvidar. Desde el arranque jugamos mejor que ellos y Avallay estuvo a punto de hacer dos goles. Después llegaron los dos de ellos y... ¿Vio lo que fue el segundo?... ¡Increíble! Después nos pusimos 2 a 1 y estábamos para empatar pero no hubo caso; fue una tarde pésima. No salió ninguna."**

Estaba prácticamente demás preguntarle a los jugadores. Sus expresiones estaban afirmando lo que decía el técnico.

Impetuosa entrada de Salomone. El pase en profundidad de Machado da Silva se le escapó por milímetros al veloz racinguista. Además, justo a tiempo, Toriani se lanzó sobre la pelota salvando el peligro. Racing le ganó 5 a 2 a Newell's Old Boys sin jugar bien, pero mostrando gran contundencia y oportunismo para definir las jugadas.

Las Explicaciones de un Arquero que Quedó Sorprendido

Racing es un equipo acostumbrado a ganar. O, al menos, a no perder. Eso es lo que se trasluce de su victoria ante Newell's. Los muchachos se cambiaban tranquilos y comentaban serenamente algunos de los acontecimientos del partido. A Cejas le preguntamos qué le había pasado en el primer gol y nos explicó: **"Yo no sé cómo se vio desde afuera, pero me quedé parado porque la pelota le pegó a Perfumo. Si no hubiese sido así, imagínese que no me voy a quedar mirando cómo llega la pelota..."**

Pero el que regalaba alegría por los cuatro costados era Lamelza autor de 3 de los 5 goles de Racing. "Hacía tiempo que esperaba un partido como éste. La verdad es que no se me daba ni una. De aquí en adelante espero poder hacer muchos más."

Vélez Venció en La Plata y los Platenses en Liniers

Bianchi culmina una obra maestra de Willington. El cordobés dejó en el camino a Rezza. Amagó irse por la izquierda. Cambió. Tocó para el centro. Bianchi quedó solo. Derechazo suave. El segundo.

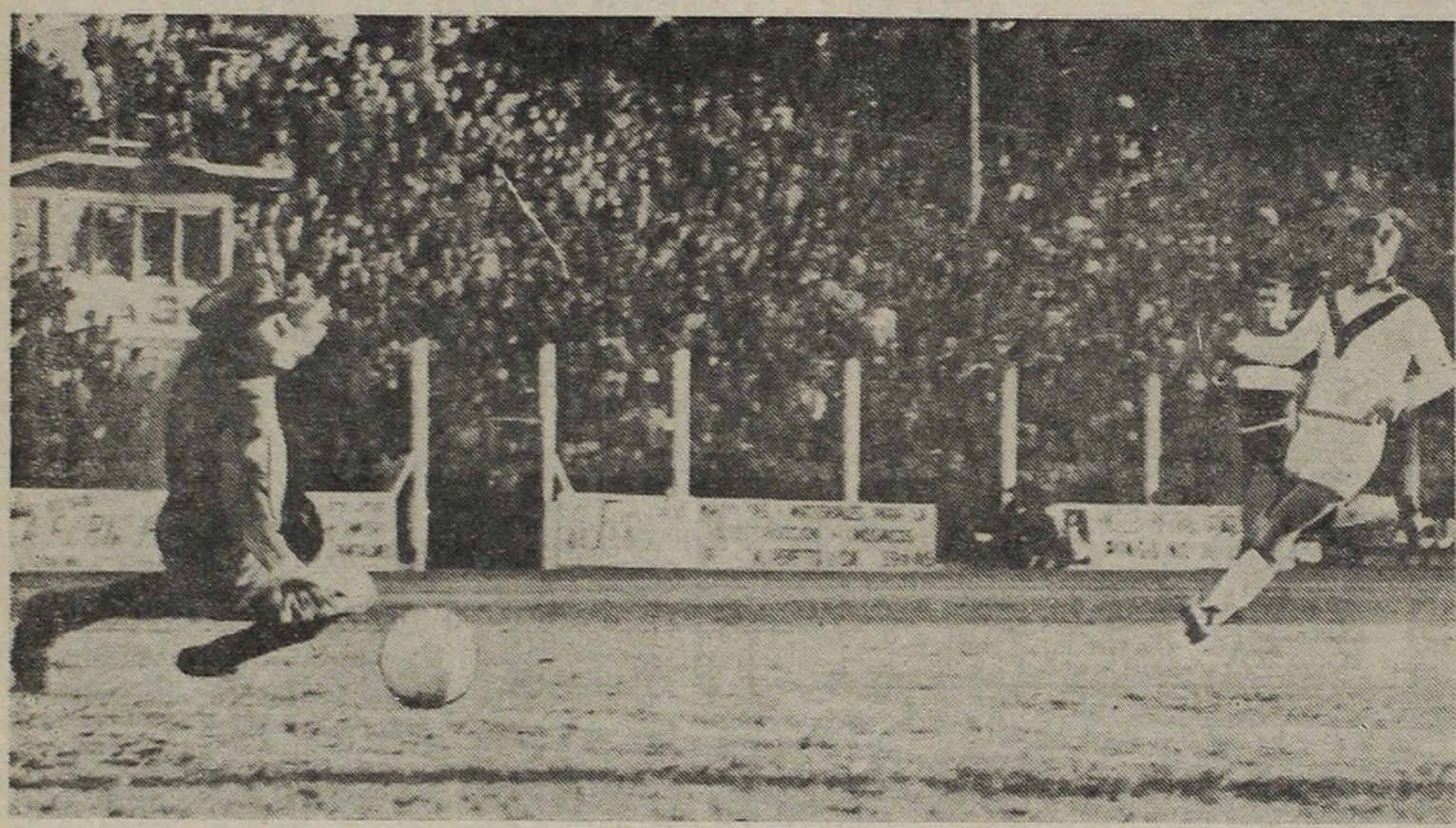

Otra vez empezó Willington. Esta vez definió Luna. Willington por el centro esperó la llegada de Carone. Este superó a Rezza en carrera y puso para Luna. Gatti sale para achicar. No llega. El tercero.

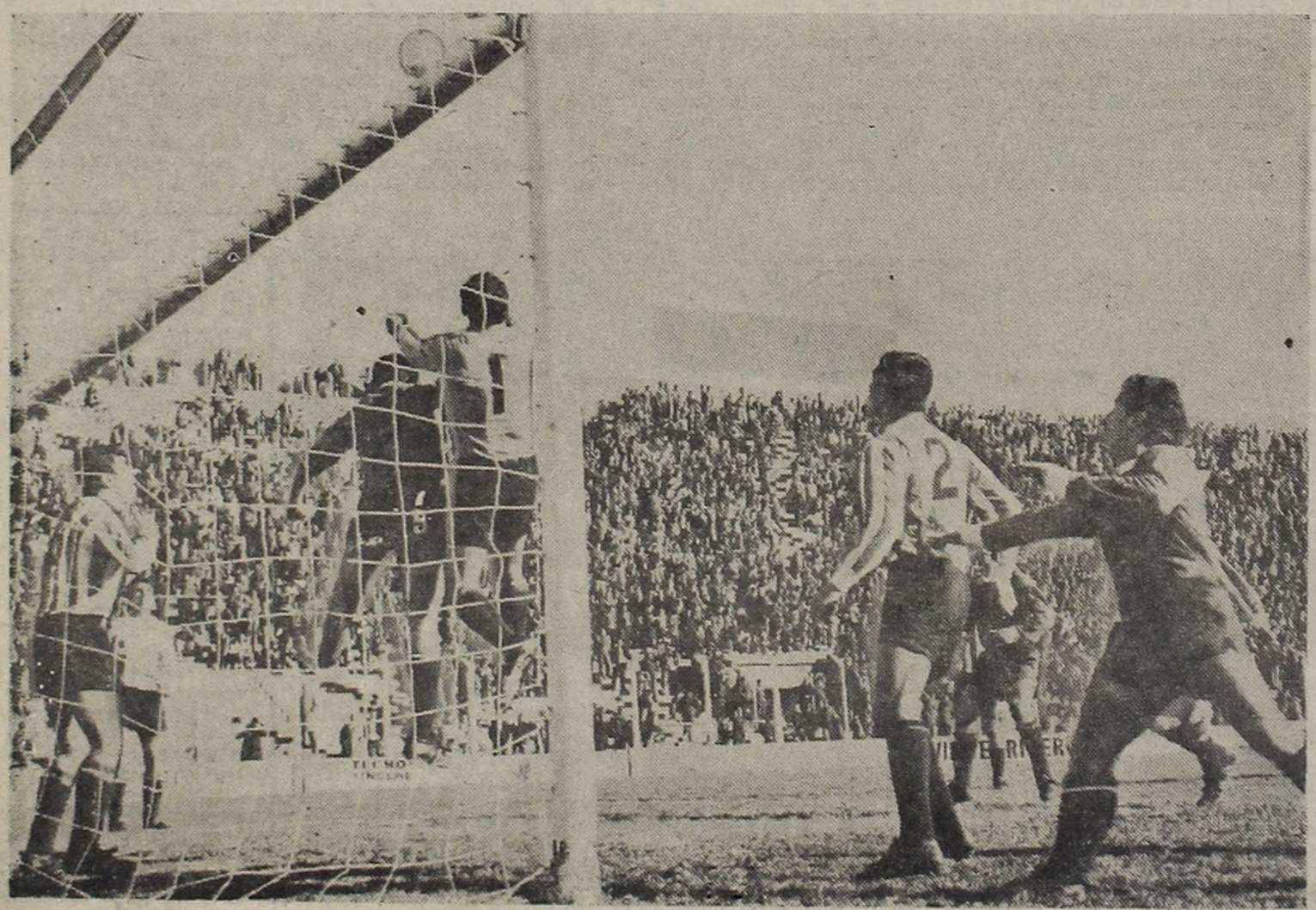

Morón llegó poco. Se aferró al "ollazo". Perdió siempre. Aquí, Poletti resta con los puños. Chagas no llega. Forteis y Aguirre Suárez respaldan al golero. Estudiantes jugó a voluntad y ganó muy cómodo.

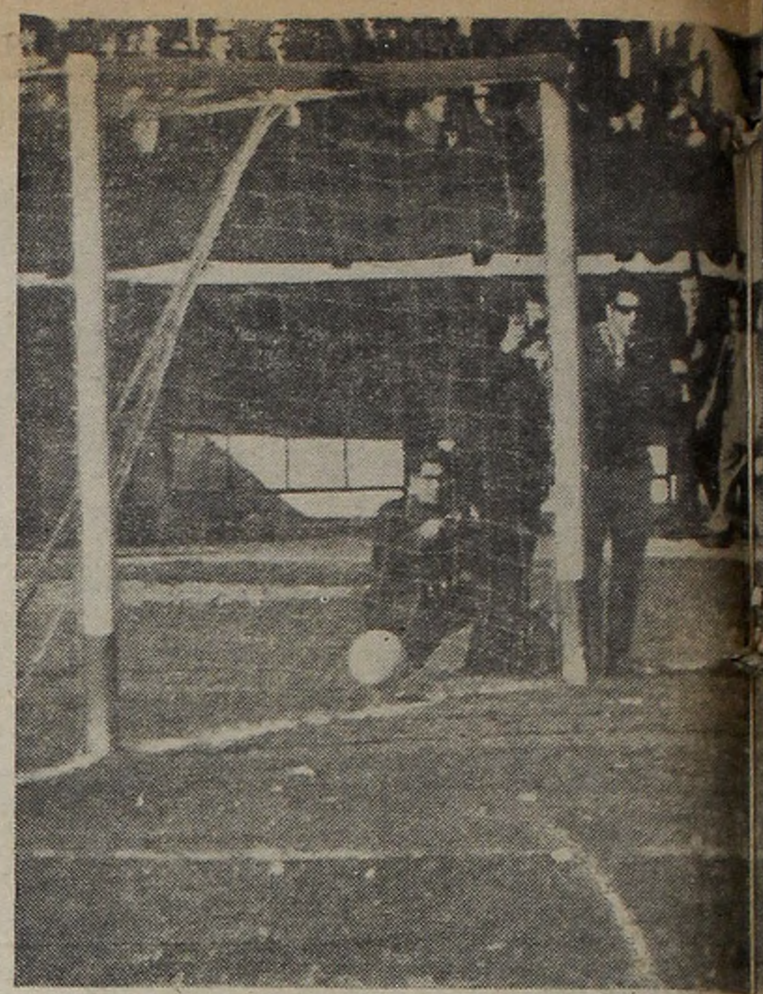

Daniel Onega ya cumplió su obra, mientras Ro
mer gol de River, conseguido a los tres minutos

LA BANDA

Una llegada a fondo de Marzolini, el mejor hombre
samente. López y Ferreiro están en el suelo y el a

No lo pueden parar. Daniel Onega fue el mejor de
sus clásicas entradas. Convirtió el primero y fue

oma alarga los brazos como queriendo cubrir su impotencia. La pelota duerme en la red. Fue el pri-
tos de juego. El partido no fue bueno, pero cobró emoción. River venció muy bien a su tradicional rival.

A TOCO "FELICIDAD"

bre de Boca. Aplicó un taco y salvó Gironacci angustio-
l a quero casi lesiona al back central. Rojitas frenó.

El nudo triunfal lo forman "Pinino", autor del segundo gol, Daniel Onega, Ferreiro y Trebucq.

de River. Aquí, en una de
ue factor del segundo gol.

Meléndez sufre mientras Sánchez trata de colocarle una rodillera. Mas le hizo un "túnel" y al girar se rompió el menisco de la pierna derecha.

SINTESIS DE LA JORNADA

LAS POSICIONES

ZONA "A"

EQUIPOS	J.	G.	E.	P.	Gf.	Gc.	Ps.
BOCA JUNIORS	12	7	4	1	17	4	18
CHACARITA JRS.	13	7	4	2	21	16	18
VELEZ SARSFIELD	12	8	1	3	27	14	17
SAN LORENZO	13	7	—	6	26	17	14
LANUS	13	6	2	5	26	23	14
BANFIELD	13	5	4	4	15	20	14
GIMNASIA Y ESGRIMA	13	5	2	6	17	20	12
INDEPENDIENTE	13	4	3	6	12	14	11
ROSARIO CENTRAL	12	3	3	6	8	15	9
COLON	13	2	4	7	10	24	8
ATLANTA	12	2	3	7	13	21	7

ZONA "B"

EQUIPOS	J.	G.	E.	P.	Gf.	Gc.	Ps.
RIVER PLATE	13	9	3	1	24	15	21
RACING	13	7	6	—	26	11	20
ESTUDIANTES	12	6	3	3	24	16	15
HURACAN	13	5	4	4	25	20	14
UNION	12	5	1	6	14	16	11
N. O. BOYS	13	2	7	4	15	19	11
QUILME	13	4	3	6	16	24	11
PLATENSE	13	4	2	7	20	25	10
DEPORTIVO MORON	13	4	1	8	11	21	9
LOS ANDES	13	1	6	6	13	19	8
ARGENTINOS JRS.	13	1	6	6	12	18	8

LAS RECAUDACIONES

RIVER PLATE - BOCA JUNIORS	$ 12.549.600.—
CHACARITA JUNIORS - LANUS	„ 1.986.460.—
GIMNASIA Y ESGRIMA - VELEZ	„ 1.861.220.—
SAN LORENZO DE ALMAGRO - COLON	„ 1.547.080.—
DEPORTIVO MORON - ESTUDIANTES	„ 1.410.820.—
ROSARIO CENTRAL INDEPENDIENTE	„ 1.378.859.—
UNION HURACAN	„ 1.336.960.—
RACING - N. O. BOYS	„ 1.000.494.—
QUILMES - PLATENSE	„ 479.560.—
BANFIELD - ATLANTA	„ 352.960.—
ARGENTINOS JUNIORS - LOS ANDES	„ 133.740.—
TOTAL	$ 24.037.753.—

LOS GOLEADORES

ZONA "A"		ZONA "B"	
B. ACOSTA (Lan)	10	FLORES (Est)	9
Fischer (SLA)	8	MACHADO DA SILVA (R)	9
Pardo (Banf)	6	D. Onega (RP)	8
Marcos (CH)	6	Salomone (Rac)	7
De Mario (Lan)	5	Avallay (NOB)	7
Bianchi (VS)	5	Brindisi (H)	6
Raffo (Atl)	5	Bulla (Plat)	6
Orife (CH)	5	Canevari (DM)	5
Wehbe (VS)	5	Giribet (H)	5
Domínguez (Atl)	4	Verón (Est)	5
Rojas (BJ)	4	Tedesco (H)	5
Onnis (GE)	4	Piriz (Plat)	5
Tarabini (Ind)	4	Bertolotti (Q)	5
Silva (Lan)	4	Lamelza (Rac)	5
P. González (SLA)	4	Mes (RP)	5
Veira (SLA)	4	Scotta (Unión)	5
Carone (VS)	4	De Luca (AJ)	4
Lavezzi (Banf)	3	Vera (LA)	4
Pianetti (BJ)	3	Miranda (Plat)	4
Villagra (BJ)	3	Guzmán (AJ)	3
Borgogno (Col)	3	Echecopar (Est)	3
Recúpero (CH)	3	Araquem de Melo (H)	3

LA PROXIMA FECHA

ZONA "A"

COLON (0) vs. CHACARITA (5)
VELEZ S. (0) vs. SAN LORENZO (1)
INDEPENDIENTE (2) vs. G. Y ESGRIMA (3)
ATLANTA (0) vs. ROSARIO C. (2)
BOCA JRS. (5) vs. BANFIELD (0)

ZONA "B"

PLATENSE (0) vs. UNION (3)
HURACAN (2) vs. DEP. MORON (3)
ESTUDIANTES (0) vs. RACING (2)
N. O. BOYS (1) vs. ARG. JUNIORS (1)
LOS ANDES (0) vs. RIVER PLATE (1)

INTERZONAL

LANUS (2) vs. QUILMES (1)

Entre paréntesis los resultados de la primera rueda

ESTADISTICAS

Goles convertidos en la fecha: 36. **En la zona A:** 13. **En la zona B:** 23. **Para los locales:** 23. **Para los visitantes:** 13. **en los primeros tiempos:** 12. **En los segundos tiempos:** 24. **Total de goles convertidos:** 392. **En la zona A:** 192. **En la zona B:** 200. **Para los locales:** 226. **Para los visitante :** 166. **En los primeros tiempos:** 149. **En los segundos tiempos:** 243. **La fecha de mayor cantidad de goles:** la 13ª jornada con 36. **La de menor:** la 8ª con 26. **Partido de mayor cantidad de goles:** Huracán 6-Quilmes 3 (9 goles). **Jugador que logró más goles en un encuentro:** Tedesco (H) con 4. **Equipo que logró más goles en un encuentro:** Lanús con 7 conquistas. **Triunfo más abultado:** Lanús 7 - Chacarita Juniors 1 (6 goles de diferencia). **Equipo más efectivo:** Vélez-Sársfield con 27 tantos. **Menos efectivo:** Rosario Central con 8. **Defensa menos batida:** Boca Juniors con 4. **Más batida:** Platense con 25. **Equipo más ganador:** River Plate con 9 victorias. **Menos ganador:** Argentinos Juniors y Los Andes con 1 triunfo. **Más empates:** N. O. Boys con 7 igualdades. **Menos empates:** San Lorenzo de Almagro, único que no empató. **Menos derrotas:** Racing, único invicto. **Más derrotas:** Deportivo Morón con 8 derrotas. **Penales sancionados en la fecha:** 4. **Convertidos:** 3; Guzmán (AJ), Bertolotti (Q) y Gennonis (RC). **Atajados:** 1 Ovejero (VS), que reemplazó a Marín, —expulsado—, a Onis (GE). **Desviados:** ninguno. **Para los locales:** 4. **Para los visitantes:** ninguno. **Total de penales sancionados:** 52. **Convertidos:** 35. **Marrados:** 7. **Atajados:** 10. **Jugador que logró más goles de penal:** Bertolotti (Q), con 4 tantos. **Jugador que marró más penales:** Marcos (CH) en dos ocasiones. **Arquero que atajó más penales:** Topini (Plat.), en dos oportunidades. **Jugadores expulsados en la fecha:** 4: Marín (VS), Recio (RP), Pianetti (BJ), y Biaggio (DM). **Total d jugadores expulsados:** 54. **Equipo con mayor cantidad de expul ados:** Chacarita Juniors con 6. **La fecha de mayor recaudación:** la 11ª con pesos 32.674.480. **La de menor:** la 3ª con pesos 22.555.741. **El encuentro de mayor recaudación:** River Plate-Boca Juniors con $ 12.5'9.6'0. **El de menor:** Argentinos Juniors-Los Andes con $ 133.740.

VELEZ SABE IR HACIA EL GOL

Ovejero, Arquero Improvisado, Atajó un Penal

Vélez Sársfield, que venía de sufrir dos derrotas consecutivas, retomó el ritmo de sus mejores momentos y en una actuación de singular mérito superó a Gimnasia y Esgrima, en el Bosque platense —donde no pierde desde el año 1963—, por 3 goles a 0.

La reaparición de Carone en posición neta de puntero y la inclusión de Bianchi —relevo del lesionado Wehbe— dieron a Vélez una fisonomía ofensiva que tuvo gravitación desde el minuto inicial.

Con claro panorama en el medio campo por el trabajo meduloso de Ríos y Moreyra, evidenció superioridad sobre el local, que acusó fallas en la marcación.

Fernández era superado en velocidad por Luna y Carone se volcaba atrás como receptor de los pelotazos medidos de Willington, que arrastraba con su andar parsimonioso a Pedraza, un cancerbero sin vocación de tal y que dejó de serlo apenas Vélez se puso en ventaja.

Fue una pelota larga que Willington proyectó desde la derecha para cruzar el área por sobre la cabeza de Gatti; entró Carone, libre de marca, iniciando la cuenta.

Palma y Zywica en medio campo trabajaron sin desmayos buscando armar un ataque que no encontraba brechas. Pignani, más habilidoso, intentaba el cierre para desprenderse de Atela, pero la solidez de Nieva anulaba la fragilidad del puntero, en la misma medida que el inquieto Castiglia no podía con la firmeza de Sinatra.

La impotencia del "Lobo" lo llevó a jugar por aire, y adquirió cierto predominio de campo luego del cuarto de hora, pero la excelente labor de Moreyra y Ovejero, y las oportunas salidas de Marín, quebraron toda posibilidad de empate. En cambio, los contragolpes velezanos volcaban todo su andamiaje ofensivo cuando la pelota llegaba a los pies de Willington, cuyos pases salían siempre con exactitud buscando la entrada decidida de Bianchi o los cruces al milímetro para Luna o Carone, sumándose a ello el adelantamiento de Atela, que explotaba la falta de oposición por una franja libre a su tránsito.

Las opciones más claras las tuvo el campeón; primero fue Ríos quien elevó sobre el travesaño, luego sería Bianchi en dos oportunidades, y la última fue de Carone, todas por jugadas geniales de "el cordobés", en una tarde de suprema inspiración.

En la etapa complementaria, Rezza —que había jugado un tiempo en la reserva— relevó al lesionado Magliolo, y su trabajo en la marca de Carone no alcanzó para cubrir la cuota de seguridad que la defensa "mensana" reclamaba. Y a los cinco minutos fue superado por Willington, que a la carrera cruzó la pelota para la entrada de Bianchi, y el toque del 9 marcó la segunda conquista velezana.

Todo pareció definido, pero a los ocho minutos una incidencia de aparente intrascendencia entre Carone y Marín, significó la expulsión del arquero —a pedido del linesman— y Ovejero ocupó la valla. Nievas pasó de 2, Moreyra de 6 y Bianchi de 5, y el partido adquirió mayor emotividad. Vélez defendiéndose en su zona y Gimnasia atacando con desorden buscando acortar las diferencias. El improvisado arquero tuvo dos buenas intervenciones de salida, y ello levantó el espíritu del campeón, que marcando a presión en todos los sectores tapaba todas las posibilidades y salía jugando con serenidad, buscando la apertura por las puntas en los pies del siempre genial Willington y gestando contragolpes que exigieron a Gatti salidas oportunas y salvadoras.

Y en otra jugada clara, el cordobés cruzó largo para Carone, que rebasó a Rezza y su cruce para el centro lo concretó Luna. Un 3 a 0 inamovible que consolidó Ovejero al detener el penal a Onnis, y que estableció las diferencias justas entre ambos equipos. Vélez dio una lección práctica de fútbol y se retiró ovacionado. Gimnasia decepcionó, y a la salida, Varacka fue hostilizado por los parciales locales.

Gimnasia 0 Vélez 3

GIMNASIA Y ESGRIMA: Gatti; Magliolo, Fernández, Bordón, Zywica, Masnik, Pignani, Palma, Pedraza, Onnis y Castiglia. A.S.: Minoian. D.T.: Varacka. S.C.: Mocoroa, Loiácono, Comesaña y Rezza.

VELEZ SARSFIELD: Marín; Ovejero, Atela, Sinatra, Moreyra, Nieva, Luna, Ríos, Bianchi, Willington y Carone. A.S.: Caballero. D.T.: Jim Lopes. S.C.: Canosa, Jorge Pérez y Nogara.

Arbitro: Barreiro. **Cancha:** Gimnasia y Esgrima.

Gol en el primer tiempo: A los 12' Carone (VS).

Goles en el segundo tiempo: 5' Bianchi (VS) y 27' Luna (VS).

Incidencias: a los 8' fue expulsado Marín (VS). En esta etapa, Magliolo (GE) fue reemplazado por Rezza. A los 40' Ovejero (VS) contuvo un tiro penal de Onnis.

Los "Rojos" En Tono muy Bajo

ROSARIO, 4 (De nuestro corresponsal). — Esta vez se salvó Rosario Central a expensas de un Independiente que no tuvo fuerza ni armazón. El 1-0, con gol conseguido por Gennoni de penal, apenas alcanza a compensar el gasto efectuado por jugadores locales que, en todo momento, tuvieron mejor cohesión y borraron cualquier intento ofensivo de Independiente.

La estructura de medio campo, compuesta por Mateos, Bedogni y Griguol bastó para copar el terreno y generar desde esa posición constantes avances buscando las entradas de Poy, Gómez y Gennoni, los hombres de ofensiva.

Independiente tuvo algunos problemas atrás. Monges y Mircoli fallaron repetidas veces y posibilitaron una serie de desaciertos que pudieron culminar en más de un gol. Por cierto que la jugada del gol se generó en esa circunstancia. Hubo varios rebotes entre delanteros y defensores rivales, hasta que Pavoni cometió hands. Indiscutible pena que ejecutó Gennoni con remate que engañó a Santoro. El arquero de Independiente fue uno de los pocos que se salvan de la crítica, por la circunstancia de haber mantenido la serenidad necesaria como para afrontar con solvencia cualquier eventualidad.

El resto se mantuvo con muchas preocupaciones. Todos lucharon pero muy desordenadamente, frente a un Rosario Central que mantuvo en todo momento una línea de juego inalterable, es decir, salió con una planificación y la cumplió. Anulados Raimondo y De la Mata, no quedaba en medio campo un hombre capaz de enfriar la pelota, poner calma y tratar de armar. Yazalde y Bernao caían en la acción individual que a nada condujo. Por cierto que la defensa masiva de Rosario Central se comportó correctamente, buscando siempre de apoyar a sus mediocampistas para salir desde allí con pelota jugada. Este fue el mayor mérito del local, es decir, tratar de no desperdiciar ninguna instancia. Su prolijidad lo llevó a desarmar a Independiente...

Los "rojos", así visto el partido, cayeron en la desesperación. En la segunda parte intentaron el cambio, una concepción más veloz de la jugada, buscando a Tarabini por sobre todas las cosas... Pero, no bastó. Lo que fallaba era la base, no cualquier intento individual que se intentara.

Y la base estaba en ese medio campo de Rosario Central. Griguol subió hasta alturas realmente importantes. La capitalización de un juego defensivo, pero pulido, hizo que Rosario, después de mucho tiempo, lograra una actuación más o menos que conformara. Ahí está la cuestión para los locales...

Por más que atacara, Independiente no podía hacer nada. Una y otra vez se estrelló el ataque "rojo" frente a un sistema. Es que Rosario Central se mantenía completamente sereno, ante la desesperación de un Independiente acuciado por la derrota parcial y por la marcha del reloj. Los últimos minutos fueron un arrollador avance de los visitantes. Y la pitada final dijo no a una ansiedad que quedó finalmente trunca...

Y quedó trunca porque no basta con avanzar, con meter centros y más centros en busca de un milagroso remate. Lo que hay que hacer es crear, buscar con lógica y no creer en el azar, en la fortuna, que parece estar reñida con los rojos, quizás por aquello de que en el fondo no son más que unos "diablos" (Y no precisamente pobres).

Central 1 Independiente 0

ROSARIO CENTRAL: Andrada; González, Pascutini, Mesiano, Sessana, Mateos, Bedogni, Griguol, Poy, Gómez y Gennoni. A.S.: Biasutto. D.T.: Ignomiriello. S.C.: Bustos, Castronovo y Gramajo.

INDEPENDIENTE: Santoro; Monges, Pavoni, Mircoli, Raimondo, Garisto, Bernao, De la Mata, Yazalde, Adorno y Tarabini. A.S.: Trucchia. D.T.: Pedernera. S.C.: Vizzo, Fortunato y Sosa.

Arbitro: Camilo Brusca. **Cancha:** Rosario Central.

Gol en el primer tiempo: A los 43' Gennoni (RC) de tiro penal.

D. Morón 0 Estudiantes 3

DEPORTIVO MORON: Tremonti; Pérez, Solana, Semianiowicz, Chagas, Vega, Biaggio, Pagano, Canevari, López y González. A.S.: Bargas. D.T.: Aráuz. S.C.: Ochoa, R. López y Valentini.

ESTUDIANTES DE LA PLATA: Poletti; Aguirre Suárez, Madero, Togneri, Pachamé, Forteis, Rudzki, Bilardo, Conigliaro, E. Flores y Verón. A.S.: Errea. D.T.: Zubeldía. S.C.: Zucarelli, Manera, Cremasco y Aguilar.

Arbitro: Jorge Alvarez. **Cancha:** Vélez Sársfield.

Goles en el primer tiempo: A los 23' Flores (E), a los 35' Verón (E) y a los 44' Conigliaro (E).

Incidencias: A los 9' fue expulsado Biaggio (DM), por juego brusco.

Cambios: S. T.: Aguilar reemplazó a Rudzky (E).

...Y ESTUDIANTES ES EL MATADOR

Partido de entrenamiento para Estudiantes. Y con esto no pretendemos desmerecer a la gente de Morón. Sino tan solo puntualizar lo fácil que resultó la victoria "pincharrata", en un partido de nivel bastante discreto, y en el que Estudiantes jugó mucho más pensando en lo que ha de ocurrir el miércoles en La Plata frente a U. Católica, antes que en el propio partido que estaba disputando. Un partido, que desde un comienzo, se le presentó muy fácil al equipo ganador, dado que Morón, aparentemente, al ubicar a todos sus hombres en misión defensiva (tan solo Canevari y López quedaron arriba para el probable contragolpe) posibilitó al equipo estudiantil manejarse con absoluta libertad de movimientos y llegar en varias oportunidades al área de Tremonti. Y para colmo de males a poco de comenzar el partido, Biaggio, luego de un altercado en el que prácticamente intervinieron la mayoría de los jugadores, fue expulsado. A partir de entonces, la desorientación en el equipo local, fue mayúscula y el dominio de Estudiantes, se fue acentuando.

Pero bien conocido es el problema de estos cuando le regalan la iniciativa y debe llevar sobre sus espaldas la responsabilidad del ataque. Normalmente, en estos casos, el resultado no es nada positivo por cierto. Pero una falla inexplicable de Solana, le permitió al "Bocha" Flores sacar un impresionante zurdazo que dejó parado a Tremonti. Esto tranquilizó a Estudiantes, que vio así resuelto, en forma inesperada, su mayor problema: el gol. Y a partir de entonces, todo resultó mucho más fácil.

Por su parte, Vega y Pagano, los hombres que intentaban hacer el medio campo local, eran normalmente superados por el toque de Bilardo y Flores, quedando de tal manera totalmente desconectados del resto del equipo Canevari y López, que debían componérselas solos para tratar de llegar al arco de Poletti. De más está decir que a lo largo de todo el primer tiempo el arquero fue un espectador más, ya que todos los intentos morían en la extraordinaria destreza de Madero o en la seguridad de Aguirre Suárez.

Y Estudiantes, midiendo sus fuerzas y sin preocuparse mayormente por forzar el ritmo del partido, siguió haciendo su juego, congelando la pelota y haciéndola circular. Y una pared entre Conigliaro y Verón (la mejor del partido) finalizó con un furibundo remate de la "bruja", logrando así el segundo gol. Ya por entonces Deportivo Morón parecía resignado a su suerte; la del perdedor. Sus hombres no atinaban ni tan siquiera a intentar cambiar el ritmo del partido, siendo la suya por momentos una actuación poco menos que decepcionante.

Pensamos que en el segundo tiempo Morón saldría a jugarse hasta el último resto, aunque tan solo fuera por demostrar la intención de "morir luchando". Pero su esquema fue poco menos que similar al del primer tiempo. Su línea de cuatro no abandonó el área y su preocupación mayor fue de que Estudiantes no lograra más goles, antes que preocuparse por lograrlos ellos. Y esta actitud favoreció indudablemente a Estudiantes, que ya por entonces se preocupó tan solo de cuidar sus piernas y su única meta fue arribar a la finalización del partido. Un partido que pudo haber terminado mucho antes del tiempo reglamentario.

Sí, Huracán Merecía más Goles

SANTA FE, 4 (De nuestro corresponsal). — Con lo justo, pero sin sobresaltos, Huracán se quedó con los dos puntos. El muy ingenuo planteo de Unión hizo posible que Huracán se armara en el medio campo y trabajara muy bien por los laterales. Y fue precisamente por las puntas donde se estableció la diferencia. Por el sector derecho el tándem Tedesco-Brindisi y por la izquierda el dúo Olmedo-Giribert produjeron el desequilibrio, estableciendo claras diferencias. Y aunque en la parte final Tedesco —lesionado— dejó su lugar a Tito Gómez, Unión no reaccionó. La cosa estaba decidida.

Fueron los 45 iniciales los mejores del encuentro. La vuelta de Olmedo al plantel superior hizo que Huracán se moviera con más tino. Con mucho criterio salió jugada la pelota desde su línea de fondo, que tuvo en Cantú su hombre más relevante. Olmedo, Villanoba y Brindisi, que en forma alternativa se tiraron varios metros atrás para dar salida a sus defensores, comenzaron la tarea de gestación. Los volantes del "globito" no se entretuvieron con la pelota. Superado el problema que se puede presentar por el excesivo traslado o la pisadita de más, Huracán se movió con muy buen ritmo. Unión, superado en todos los sectores del campo, retrocedió. Pero no lo hizo en forma ordenada. Relegando inteligentemente sus líneas. Todo lo contrario. La falta de orden hizo que dos o más hombres corrieran al delantero que avanzaba. Y producido el cambio de frente, siempre había un hombre libre para intentar el remate.

Sin orden. Con una sola preocupación, defenderse, fue poco lo que pudo crear Unión en la ofensiva. El contragolpe hilvanado, rara vez se produjo. Y cuanta jugada de peligro —muy pocas— fue intentada, fue el producto de esfuerzos individuales. Individualidades que fueron al choque y, que casi invariablemente, perdieron ante un bloque sólido y bien parado. La primera parte bastó a Huracán para definir. Briadisi y Giribert, dos de sus elementos más importantes, fueron los encargados de establecer en el marcador las diferencias en favor de la visita. En el complemento se notó leve repunte en Unión. Huracán que prescindió de los servicios de Tedesco —lesionado— ingresó a T. Gómez, un hombre que reforzó el medio campo nada más que por presencia física, pero que futbolísticamente aportó poco. Empero Unión no supo aprovechar la ventaja. La falta de claridad siguió siendo su mayor problema. Y aunque alcanzó a disminuir las ventajas, estuvo muy lejos de alcanzar la paridad.

Huracán, trabajando mucho en su mitad de campo, siempre se las ingenió para explotar la velocidad de Giribert. Puntero que no pudo ser contenido y que en cada avance dejó sensación de peligro. En suma, victoria merecida. La mínima diferencia que estableció el resultado final no refleja la realidad. Huracán fue más de lo que un solo gol de ventaja parece indicar. Puesto en dominador absoluto, o replegado en su campo para explotar el contragolpe, fue siempre Huracán quien dejó clara sensación de conjunto. Monopolizando el dominio del campo y la pelota o defendiendo, fue más que Unión. Un Unión que solo aportó a la lucha vergüenza. Elemento que si bien es importante, no sirvió para conjurar un planteo y una estructura más sólida, como la que presentó el equipo de Patricios que, repetimos, dio sensación de ser un todo, un auténtico conjunto en el que cada uno sabe al pie de la lerta su misión y la de sus compañeros. Por eso, el triunfo de Huracán es indiscutible e indiscutido. Ganó por mejor. ¿Puede pedirse más?

Unión 1 Huracán 2

UNION: Dedé, Figueroa, Sauco, Díaz, Casal, Rossi, Ascensio, Morales, Scotta, Zanabria y Mendoza. A.S.: Cordero. D.T.: Abbas.

HURACAN: Navarro; Dopacio, Fresneda, Diez, Vilanoba, Cantú, Tedesco, Brindisi, Olmedo, Melja y Giribet. A.S.: Hernandorena. D.T.: A. Yebra.

Arbitro: Guillermo José Nimo. **Cancha:** Unión de S. Fe.

Gol en el primer tiempo: A los 44', Brindisi (H).

Goles en el segundo tiempo: 25' Sauco (U) y 44' Giribet (H).

SE DESATO Y FUE "EL CICLON"

• Nervios Iniciales

"Hoy no podíamos perder, sería inconcebible que San Lorenzo no entrara en el Nacional". Manifestaciones de un gran valor del ciclón: Rafael Albrecht. Indudablemente, esta mentalidad pesó sobre el desempeño de los hombres locales que necesitaron 66' para poder encontrarle solución a los dos problemas graves que padecieron. Gran defensa de Colón y falta de ideas ofensivas locales. Al producirse el primer tanto se aclaró todo el panorama para la gente de Boedo que, finalmente, arribó a un 3 a 0 que pudo ser mayor, en un encuentro que fue muy mediocre.

Desde el comienzo quedaron bien claras las pretensiones de cada conjunto. Colón, con su ya remanido esquema defensivo, con mucha gente en medio campo y Balbuena solo como atacante neto. San Lorenzo, con la ambición de definir lo más pronto posible, tratando de tocar, de salir jugando y no atacar en forma masiva y enloquecida. Pero si bien fue el local el dominador claro, no tuvo su juego la cuota de positivismo necesario. Precisamente abusaron del toque, quisieron entrar con la pelota al pie entre un bosque de piernas, lo que literalmente era imposible. Cocco, el hombre que mejor caminó en el centro, pecó de individualismo, lo que permitía que los desmarques de Fischer o Veira no tuvieran sorpresa, ya que con su parsimonia permitía que estos fueran encimados y tapados. Colón, no obstante jugar al contragolpe, el cual se efectuaba en forma muy esporádica, tuvo las mejores opciones de gol, pero que indudablemente no merecía.

El complemento mostró otra cara, pese a que los esquemas no variaron. Pero hubo un acercamiento de García Amaijenda a Cocco y esto le dio más movilidad al medio juego local, los desbordes comenzaron a tomar mayor incremento y los centros pasados en busca de un Fischer codicioso o de un Veira con ansia de gol comenzaron a crear verdaderas situaciones de peligro. Ya Colón no contragolpeaba. Balbuena, su mejor elemento, debía retroceder mucho en procura del balón y por consiguiente era tapado con mucha facilidad por zagueros (Sconfianza-Rosl) que lo esperaban bien parados. Colman, que había intentado disputar la franja central, debió replegarse y así todo se vistió de casacas blancas. En un centro pasado vino la tranquilidad de los locales merced a un justo cabezazo del "lobo", y así se hizo la claridad. Pese a que la visita sigue en su esquema defensivo, los gauchos se desprenden de las ataduras, que le imponía la mentalidad manifestada al principio y encuentra con juego de toque ahora sí productivo la ruta al gol. González se desprende más fácil de su marca; Villar no lo encima, los volantes van en busca de los centros, cosa que antes no habían intentado, el balón se juega en forma rasante y rápida y en profundidad. Sobreviene el segundo tanto y Colón recién intenta jugarse, pero es muy tarde, San Lorenzo ya tiene postura, sus hombres están seguros y el adelantamiento visitante permite que Drago pase sofocones. Si a esos pocos minutos de juego inteligente de los locales les faltaba algo, lo tuvo en el tercer gol a cargo de Veira quien, dentro del área y ante centro de Cocco, duerme el balón con su pierna izquierda y, antes de que toque el suelo, de media vuelta lo pone arriba a la derecha de un Drago que no intentó (no la tuvo) la menor defensa.

San Lorenzo 3 Colón 0

SAN LORENZO: Buttice; Sconfianza, Rosl, Villar, Cocco, Albrecht, González, Telch, Veira, Fischer y García Amaijenda. A.S.: Irusta. D.T.: D. García. S.C.: Doria (13), Amado (14) y Ayala (15).

COLON: Drago; Jáuregui, Lezcano, Sanitá, Mellit, Correa, Balbuena, Ceballo, Borgogno, Colman y Ruiz. A.S.: Muller. D.T.: Mareque. S.C.: Carro (13), Lo Bello (14) y Velázquez (15).

Arbitro: Angel N. Coerezza **Cancha:** San Lorenzo

Goles en el segundo tiempo: 21', Fischer (SL); 30', González (SL) y a los 39', Veira (SL).

• Colón Conservador

• *Un Gesto del "Lobo"*

También el fútbol tiene cosas dignas del mayor respeto y admiración. Estas líneas muestran que no todo es materialismo y que hay gestos que, por su significación, no pueden quedar en el anonimato. Dentro del vestuario de San Lorenzo y pegada en una pizarra, había una carta proveniente del Ministerio de Bienestar Social y Salud Pública dirigida a Rodolfo Fischer, fecha del 17 de abril y en la cual se leía el siguiente texto: "Estimado señor, mucho agradecemos a Ud., y por su intermedio a todo el plantel de la institución, la donación efectuada para la adquisición de una pierna ortopédica para el joven Nelson Ritter, el cual, dado sus precarios recursos económicos, no podía adquirir. Sin otro particular, saludámoles muy atte." y firman el señor Jorge A. Speroni (Jefe Servicio Social) y el doctor Carlos E. Botto (Médico Jefe Departamento Médico)". Huelgan los comentarios...

• *Con Tranquilidad*

Vestuario calmo. El triunfo había tranquilizado y levantado un tanto la moral. Sus componentes así lo manifestaron. Veira: "La hinchada nuestra es maravillosa. Usted vio, el gol no llegaba, pero, no obstante, nos alentaban y eso que nuestra campaña deja mucho que desear. Hoy se nos dio y espero que sigamos en esa senda, hay que seguir luchando, lo más importante de hoy es que jugamos tranquilos..."

Rosl, que estaba en la camilla siendo atendido en su pierna izquierda, donde se apreciaban huellas de tapones, manifestó: "No jugamos bien, pero merecimos el triunfo; nosotros nos armamos mejor". Cocco, por su parte lo vio así: "Nos encontramos con gente que defiende muy bien y tiene mucho oficio, pero entiendo que en el segundo tiempo encontramos la claridad que nos faltó al principio".

Gol; es el primero del Ciclón. Sanitá queda corto ante un centro enviado de la derecha por Cocco. Fischer, que entra a espalda del marcador, con certero golpe de cabeza bate a Drago, que no tuvo nada que hacer, máxime teniendo en cuenta la potencia del envío.

Golazo; es el tercero y el broche de oro para un pobre encuentro. Centro de Villar desde la derecha; en el medio del área, Veira, en jugada de gran plasticidad, mata el balón con pierna izquierda y, antes que toque el piso, de media vuelta fusila a Drago.

NACIONAL ES EL FINALISTA

• EL 0-0 CLASIFICO

MONTEVIDEO, 4 (Especial para CRONICA). — Nacional pasó a las finales de la Copa Libertadores. El empate en cero logrado frente a Peñarol, posibilitó tal halago. El encuentro fue muy disputado. Por momentos —muchos— la vehemencia y la mala intención tuvieron prioridad sobre el fútbol. Este resultado hace que el conjunto uruguayo deba enfrentar en las finales a quien resulte vencedor de la zona en que pujan Estudiantes de La Plata y Universidad Católica. La incógnita del resultado se mantuvo hasta el minuto final. Y debió recurrirse a 30 minutos de alargue. Finalmente, Nacional ganó el derecho, por contar a su favor con un gol más que Peñarol.

La pitada inicial del señor Barreto desnudó las intenciones de los contendores. Peñarol, acuciado por las circunstancias, se puso en papel de dominador. Nacional, por su parte, distribuyó a todos sus efectivos procurando que su valla no fuera vencida. Empero, a Peñarol le faltó fútbol para establecer diferencias. Se reiteró una y otra vez en el pelotazo y el "ollazo". Los intentos buscando la cabeza de Spencer o Joya —los especialistas— murieron invariablemente en el saito de otro moreno: "Cococho" Alvarez.

En descargo de Peñarol cabe decir que la maniobra sutil, la puesta de la pelota contra el piso, la búsqueda de un hombre para ir a buscar la devolución, rara vez pudo ser intentada. El partido fue de esos en que la marca es a muerte. Y donde no siempre importó si el destino de la pierna

Y lo dicho en descargo de Peñarol cabe perfectamente para Nacional. Cuantas veces intentó la carga hilvanada, apareció una pierna para desbaratar y, por supuesto, no siempre tratando de darle al balón. Hubo pocos que se sustrajeron del clima de guerra del Centenario. Matosas fue uno de ellos.

Como denunciadas quedaron las intenciones desde el pitazo inicial en lo que a quién sería el encargado de imponerle el ritmo al partido, también fueron manifiestas las intenciones de no dejar jugar a hombres que de antemano fueron considerados claves. Milton Viera, aunque no fuera su función específica, golpeó siempre que tuvo a mano a Cubilla... Este devolvió la "gentileza" cuando le fue posible. Y así tampoco pudieron trabajar no ya libremente, sino sin tener que soportar la posibilidad de un golpe, Celio y Prieto en Nacional, y Onega y Spencer en Peñarol...

La primera piedra la lanzó un hombre de Nacional —que también ganó en este terreno—: Montero Castillo propinó fuerte puntapié a Onega, cuando la pelota estaba fuera del campo. La respuesta no se hizo esperar. Esto ocurrió a escasos minutos de comenzar. Y aunque los protagonistas variaron, la escena se repitió infinidad de veces.

En apariencia fue siempre Peñarol el conjunto que atacaba. Pero Nacional, que lo dejó llegar porque no le brindó lucha en la zona de medio campo.

Como no podía ser de otra manera, las fricciones y los golpes acarrearon consecuencias. Tito Goncalvez, símbolo de un Peñarol disminuido, tuvo que resignar su puesto obligando a la incorporación de Cortez. Viera también actuó

Nacional 0 Peñarol 0

NACIONAL: Manga; Ubiña, Ancheta, E. Alvarez, Mujica, Montero Castillo, Prieto (Silveira), Cubilla, Celio, Maneiro y Morales.

PEÑAROL: Mazurkiewicz; Ferlán, C. Pérez, Matosas, Caetano, Goncalvez (Cortez), Milton Viera, Spencer, Rocha, E. Onega y Joya.

Arbitro: R. Barreto (uruguayo). **Estadio:** Centenario.

• DOMINO PEÑAROL

sentido. Pero como el cupo de cambios estaba cubierto, debió permanecer en la cancha. La salida fortuita de Goncalvez estuvo a punto de solucionar el problema de Peñarol. Cortez mostró mayor ambición ofensiva, pero el vértigo y la necesidad de ganar de su equipo terminó por confundirlo también y necesitó mucho para sumarse a la falange de lanzadores de centros. O al torbellino que intentó explotar un rebote afortunado. Así, con mucho ímpetu, con poca claridad y con mucha violencia, terminaron los noventa minutos de reglamento.

Hubo que apelar al alargue. Pero los 30 suplementarios sirvieron para mostrar que Peñarol no tenía piernas. Que solo un milagro podía salvarlo. Nacional siguió en lo suyo. Sabía que, de no haber goles en su contra, su suerte no podía variar. A este objetivo inclinó todas sus fuerzas y lo logró. Arriesgando poco adelante, pero reforzando sus posiciones defensivas.

Poco importó al público la calidad del espectáculo. Era mucho lo que había en juego y la calidad terminó, una vez más, por darle paso al resultado. Obtenido éste, la barra de Nacional dedicó el grito contenido a lo largo de 120 minutos de angustias, a festejar como pocas veces lo hizo, triunfo alguno en su largo historial.

• *Las Fechas con Estudiantes*

Finalizado el partido, el presidente de Estudiantes de La Plata, Mariano Mangano, se entrevistó con directivos de Nacional con el objeto de fijar fechas para la final de la Copa entre ambos (a Estudiantes le bastará un empate el miércoles frente a Universidad Católica). Mangano propuso el jueves 15 en Montevideo y el miércoles 21 la revancha en La Plata. Los dirigentes de Nacional aceptarían las fechas, pero prefieren jugar el primer partido en La Plata y la revancha en Montevideo.

NICOLINO LOCCHE: ¿ENTRENAMIENTO? ¡PARA QUE!

Comienzo Amargo con Olor a Resina y un Final Victorioso "Molto Vivace"

En las situaciones adversas es donde se ve la grandeza de los campeones y esto demostró sin ninguna duda Nicolino Locche, cuando emergió de la angustia de su caída y desde la tercera vuelta en adelante elaboró una victoria, que conforme avanzaba el combate se hacía más clara. Y desde la octava vuelta en adelante, el "Intocable", que en la segunda había sido "tocado", llegó a brillar como su público está acostumbrado a verlo.

Para ser justos con el pugilista venezolano, que fue gran rival, el más difícil que Nicolino haya enfrentado, debemos reconocer que si ese recto corto que hizo aterrizar en el tapiz al campeón del mundo, hubiera tocado un poco más abajo, la corona estaría asentada en otra cabeza. El golpe pegó arriba de la boca y las rodillas de Locche se doblaron. El segundo, en el mentón, ya no traía el veneno del precedente. Pero si aquel con que se inició la secuencia hubiera llegado al mentón, con la velocidad impresionante y la fuerza explosiva que traía, todo hubiera terminado.

El primer golpe del combate lo pegó Nicolino. Fue uno de sus característicos guantazos de izquierda. Y el segundo, por cuenta de Hernández, fue un directo bastante potente que Locche asimiló. Este debió ser clara advertencia para el campeón, pero él no lo entendió así y subestimó al adversario. Así ocurrió lo que ocurrió. Después, el "Intocable", advertido de la velocidad y poder del "Morocho", fue más cauto. Contrariamente a su costumbre de pegar y quedarse allí, esquivando, daba dos o tres pasitos atrás tomando ágil distancia, para volver a la carga, golpear e irse. Luego de la séptima vuelta, cuando ya "Morocho" tenía problemas con sus piernas, Locche buscó con más frecuencia cambios de golpes empeñosos y fue poco a poco asegurando una victoria amplia.

Sin embargo, nunca dejó Hernández de ser peligroso, ni abandonó la lucha. Valiente y agresivo, también lo fue Nicolino, el nuevo Nicolino, el "Morocho" persiguió tenazmente la oportunidad de entrar el golpe definitivo.

El campeón demostró que lo es en grado superlativo. A la espectacular victoria sobre Paul Fuji, agregó esta defensa inolvidable. No se limitó a esperar de los jurados el fácil reconocimiento de sus méritos defensivos, sino que, en parte, sacrificó a éstos en favor del aspecto ofensivo. Y por esto, casi logra su triunfo en forma terminante, cuando en la décimocuarta vuelta Morocho se tambaleó e incluso llegó a la lona con su puño, evidente knockdown, que Avendaño prefirió ignorar por causas que se desconocen ya que esa contingencia fue provocada por la izquierda del campeón y las piernas fatigadas de Hernández.

Después de haber visto a Locche el sábado, cabe preguntarse quien y de qué modo podrá convencerlo en el futuro sobre la necesidad de un entrenamiento largo e intensivo. Después de entrenarse prácticamente 15 días, el campeón aguantó un combate de alternativas agotadoras y terminó entero, casi diríamos fresco. Salvo en el poder de la pegada, superó en todos los aspectos a su adversario y aunque éste se le echó encima constantemente, para agotarlo, fue él, Hernández, el agotado.

Las cuerdas, que otras veces usa Nicolino para descansar, le sirvieron esta vez para un trabajo notable, pegando por adentro especialmente, y en ellas logró la mayor cantidad de los puntos que le acreditaron la victoria. Nunca, excepto en la pelea de Tokio, lo vimos trabajar tan intensamente. Su estado físico, era pues, muy bueno. Y su manager, don Paco Bermúdez, lo reconoció antes de la pelea, cuando consideró que Locche había logrado el 80 por ciento de lo que tenía en Japón.

Nicolino Locche brindó una noche magnífica y aventó dudas, si las había, sobre su gran calidad de crack y campeón.

JORGE MORTOLA

EL CAMPEON VIVE SU GLORIA FRESCO "COMO LA LECHUGA"

Al terminar la pelea, en medio de todos los festejos que se reanudaban con cada persona que conseguía llegar al vestuario, Nicolino Locche pensaba ansiosamente en volver a su hotel, comer y acostarse a dormir. Sus dos placeres más firmes. Así lo hizo... Y de las dos cosas necesitaba en grado sumo, porque desde la noche anterior estaba comiendo solamente frutas y huevos pasados por agua y porque después de una pelea tan intensa, la cama debía ser su sueño dorado.

Esta mañana, el Intocable apareció en los salones del hotel acompañado por su piba menor, tranquilo y sonriente como es habitual en él, repartiendo saludos con la mano y guiñadas, otro de sus hábitos, a los amigos que iban llegando constantemente con el deseo de participar de su éxito.

—Estoy muy bien... He descansado y no tengo dolores ni lastimaduras que me molesten. Después de todo, aunque anoche tenía unas ganas bárbaras de irme a dormir, recién me pude acostar a las 3 y media de la mañana. Me levanté a las 10 y media y acabo de desayunar.

—Después de haber estado con él durante 15 rounds, ¿qué le pareció Morocho?

—Me pareció más de lo que decían que había mostrado en el entrenamiento. Es veloz y pega duro. Se había empeñado en darme en el codo. Tal vez creía que así yo bajaría la mano. Pero no me hizo ningún daño.

—¿Y en la caída?

—Me sorprendió. Pero por suerte reaccioné bien. No sé exactamente con qué golpe me dio. Creo que fue medio gancho directo y me pegó entre la boca y el pómulo. Después no me dio tiempo a reaccionar y me tiró. Pero no llegué a perder el sentido. Me levanté enseguida y creo que aunque no hubiera sonado el gong, yo estaba en condiciones de salir del paso... Y bueno... Me descuidé un segundo, pero después ya no le di otra oportunidad. Me contaron que en Mendoza siguieron la pelea con un entusiasmo de fiesta grande. Estoy contento porque defendí bien mi título y por los que me siguen, que bien se merecen el triunfo, que es de ellos.

Se ríe y guiña el ojo contento. Toma de la mano a su nena y se va a caminar un rato.

MOROCHO: FUE EL ARBITRO Y NO LOCCHE QUIEN ME VENCIO

Cuando Carlos "Morocho" Hernández salía de su país, Venezuela, para venir a Buenos Aires a pelear con Locche, prometió al presidente Caldera que volvería con la corona. Así, simplemente, como algo ya hecho. La seguridad en la victoria, no solo en él, sino también de sus ayudantes y de los periodistas que vinieron a cubrir la información de la misma, era sorprendente. En el trabajo de gimnasio, "Morocho" escondió tan bien sus posibilidades que, en general, se desarrolló la idea de que no podía ganar. Y la verdad es que Locche venció con cierta holgura de puntos, pero Hernández demostró que podía haber ganado e inclusive estuvo a un paso de hacerlo.

Después de descansar, cuando ya todo quedó atrás y había tiempo de meditar sus respuestas, Hernández seguía convencido de que había luchado contra Locche y contra el árbitro. "Acepto, dijo, que el campeón es un hombre muy difícil y no me quejo del fallo. Se trata de un hombre que no pelea y resulta muy difícil llevarlo a la lucha franca. Pero el árbitro fue mi peor enemigo, porque no me dejaba pegar. Cada vez que yo entraba me separaba y me sacaba al rival".

—Pero usted se echó sobre él demasiado, ¿verdad?...

—No, yo creo que no... Son cosas del boxeo... Voy hacia el hombre con ímpetu y me traba... Pues quedo sobre él... Pero el árbitro me separaba también cuando estábamos en el cuerpo a cuerpo.

Interviene en la conversación Barreto y nos cuenta que Carlos durmió tranquilamente después de comer unas pizzas que le gustaron mucho. Ha dormido hasta el mediodía.

—¿Usted también está disconforme con el árbitro?...

—Pues claro... Si ese hombre no dejó pelear a Carlos. Y además le permitió cualquier cantidad de fouls. El mío también tuvo incorrecciones, pero a causa de que Locche lo tomaba y lo atraía. El campeón es muy bueno, lo reconozco y tiene mucha experiencia, pero es una lástima que sea tan sucio.

—Espero —terminó— que cumpla su palabra de darme la revancha y que ésa no sea una declaración para la radio...

PHILCO
EN LA ERA DEL ESPACIO
TELEVISOR
MOD. 2622 COURIER
EN CUOTAS DE
$ 2.990
SIN ANTICIPO
PHILCO - BOSSI ADHERIDOS AL PLAN DE ESTABILIZACION DEL GOBIERNO DE LA NACION MANTENDRAN LOS PRECIOS DE 1968.
BOSSI
SOCIEDAD ANONIMA
ARTICULOS PARA EL HOGAR
AV. MITRE 160 - AVELLANEDA
LAS FLORES 22 - WILDE
AV. MITRE 5125 - V. DOMINICO
RIVADAVIA 51 - QUILMES
H. YRIGOYEN 8981 - L. DE ZAMORA
AMER. DEL NORTE 715 - V. DOMINICO
DIAGONAL NORTE 999 - CAPITAL
LIMA 1277 - CAPITAL
SOLICITE VENDEDOR A DOMICILIO AL TEL. 207-3395/5689, 22-8330/1737, 35-7103

CICLISMO: ALVAREZ EN GONZALEZ CHAVES

GONZALEZ CHAVES, 4 (De nuestro enviado especial). — Con la disputa de la sexta etapa, feneció también hoy en ésta, la VIII edición de la competencia "Ciudad de González Chaves". Y el santafesino Héctor Casina, que cumpliera destacadísima actuación, ya que se adjudicó la quinta y sexta etapa, resultó el vencedor de esta renombrada contienda, al superar en el cómputo general a Carlos Alvarez, por 15 segundos. Su tiempo total fue de 16 horas 38 minutos 9 segundos.

Con este triunfo, el santafesino, no hizo otra cosa que reafirmar éxitos anteriores. Se trata de un corredor fuerte, talentoso y con una juventud que hace que nuestro ciclismo tenga en él a un futuro y gran representante.

Nombres famosos como los Alvarez, Placánica, Sánchez y otros cayeron ante su andar raudo y sostenido. Además esta carrera hizo que varias de las nuevas promociones de nuestro ciclismo, reafirmaran aptitudes. Tal es el caso del "Pato" Fulgenzi, Anacoreto, Oscar Oronó y el menor de los Breppe, Héctor.

Clasificación General: 1) Héctor Casina, 16h38'9"; 2) Carlos Alvarez, 16h38'24"; 3) Jorge Fulgenzi, 16h38'43"; 4) Oscar Anacoreto, 16h38'47"; 5) Rubén Placánica, 16h38'59"; 6) Eduardo Sánchez, 16h39'6" 7) Roque Lenglé, 16h39'10"; 8) Juan Gallegos, 16h39'28"; 9) Juan Scattizza, 16h39'54".

CHILE GANO EN LA DAVIS

SANTIAGO DE CHILE, 4 (Associated Press). — Chile venció a Argentina por 3-2 en su serie eliminatoria de la zona sudamericana de la Copa Davis

En el encuentro final de hoy, Patricio Cornejo, de Chile, venció a Eduardo Soriano, 6-1, 6-2 y 6-3

En el preliminar, Julián Ganzábal, de Argentina, ganó a Jaime Fillol por 6-3, 5-7, 6-1 y 6-1

CURSO DE ELECTRICIDAD DEL AUTOMOVIL
El INSTITUTO MITRE informa que el 12 de Mayo comienza un nuevo curso. Temas: Baterías - Dinamos, Arranques - Reguladores — Alternadores — Iluminación y Encendido
Uso de instrumental, 2 clases semanales
Horarios a elección. Duración 4 meses
INSTITUTO MITRE
BARTOLOME MITRE 3935 (Casi Medrano)

NUMERO EXTRAORDINARIO DE
Así es BOCA
La Mejor Revista para la Mejor Hinchada
YA ESTA EN VENTA
CAYO EL INVICTO: RIVER GANO BIEN
OPINION DE SUÑE SOBRE EL MATCH
SECUENCIAS DE LO QUE PUDO SER EL EMPATE
EDICION DEDICADA INTEGRAMENTE AL GRAN CLASICO BOCA-RIVER
NO SE LA PIERDA - SE AGOTA RAPIDAMENTE

PRONELLO EXPONE SU VERDAD

Heriberto Pronello, joven constructor de automóviles de competición estuvo en CRONICA. Vino en compañía de Carlos Pascualini, quien junto con Carlos Reuteman es piloto oficial de los "Huayra"; Sport Prototipo que con la marca Pronello-Ford saldrán en breve a disputar carreras en la categoría recientemente creada y que hace furor en los actuales momentos en el mundo tuerca. Pero la visita de "Henry" como lo llaman sus amigos, no estuvo específicamente relacionada con la actuación de los Huayra. Pronello tiene en estos momentos un problema llamado CADAD. (Confederación Argentina de Automovilismo Deportivo). Sus autos fueron cuestionados, aduciéndose que estaban fuera de reglamento en la categoría TC. Sin embargo, desde agosto del 67 cuando incursionó por primera vez en el automovilismo deportivo, sus autos son ganadores. Las liebres de IKA ganaron el campeonato que organizó YPF y ese mismo año ganaron el campeonato de TC. En la actualidad, la mitad del parque automotor de vehículos de competición (45 autos) salieron de su taller de Villa María, en Córdoba. Sin embargo, Pronello está cuestionado y vino a CRONICA a decir su verdad...

—¿Cómo empezó la cuestión con la CADAD?

—En el mes de febrero hubo una reunión de constructores con la Comisión Técnica anterior. Se comentó, sin ser tema de la reunión, la reglamentación de las liebres II y III. Todos estuvieron de acuerdo en que estaban perfectamente encuadradas en el reglamento. Posteriormente, las liebres ocuparon los 4 primeros puestos en la reunión del 9 de marzo en el Autódromo en la prueba de TC. Desde ese momentos los señores de la CADAD las encontraron anti reglamentarias.

—¿Cuándo se tomó la decisión de cuestionarlas?

—Cuatro días antes de la carrera de Venado Tuerto, sin previa reunión del Comité Ejecutivo y sin dictamen de la Comisión Técnica que no existía en ese momento. Y lo que es más grave: sin el conocimiento del presidente de CADAD, señor Chessel, quien para cubrir tamaña irregularidad, firmó el acta correspondiente cometiendo un fraude que el mismo admitió en una audición radial la semana pasada y justificó la irregularidad aduciendo que "no andaban los teléfonos".

—¿Cómo reaccionaste?

—La reacción mía data de la carrera de Venado Tuerto, pero las sucesivas mentiras me fueron entreteniendo hasta que lograron lo que para mí era su objetivo, es decir, demorarnos en nuestro trabajo.

—¿Crées qué fue algo orquestado?

—No sé, pero la necesidad de poner a las liebres fuera de reglamento, los llevó a crear medidas apresuradas que interfirieron a otros vehículos y eso, a su vez, trajo aparejada la necesidad de crear otros artículos reglamentando el primer absurdo.

—¿Cuál es tu preocupación mayor, en la actualidad?

—Algo que verdaderamente me preocupa es la total insolvencia de la CADAD. La irresponsabilidad económica de este ente es un grave problema para todos los que pudieran ser perjudicados por el mismo en el desarrollo de sus actividades.

—¿Pensás actuar judicialmente?

—Sí. Hoy lunes será presentada nuestra demanda. Además, hemos solicitado una entrevista con el señor Carman (presidente del ACA) para interiorizarlo de estas irregularidades. No descarto la posibilidad que con su mediación se consiga una revisión decente del problema. De lo contrario, uno de mis abogados, el doctor Mario Macklin, viajará a Francia para, con los antecedentes del proceso iniciado, y debidamente protocolizados, hacer la presentación pertinente ante la FIA (Federación Internacional Automovilística).

—¿No hubo ningún acercamiento para tratar de arreglar las cosas?

—Sí; en principio se me prometió una reunión, pero la misma no se concretó porque los señores de CADAD se sintieron ofendidos por mis manifestaciones en la interpretación del reglamento, por las cuales ellos se sentían ridiculizados.

—¿Cuál es tu opinión personal de este asunto?

—Pienso que si como condición para construir automóviles de competición hay que permitir semejante manoseo, no cabe duda de que cambiaré de actividad.

—En otro orden de cosas, ¿cuándo debuta el Huayra?

—Espero que el 18, en Córdoba, pero no hay ningún compromiso de fecha.

—¿Qué recomendarías a los clubes organizadores?

—Que hagan carreras en ruta olvidándose de que existe la CADAD.

—Pero quienes corran serían descalificados.

—¿Y para qué quieren licencia si no hay carreras?

"CUBA": UNICO LIDER EN RUGBY

Luego de disputada ayer la quinta fecha del campeonato superior de rugby que organiza la Unión Argentina, ha quedado como único puntero e invicto el equipo de CUBA. Esto, debido a la fecha libre de Belgrano y a la victoria que logró el sábado ante Pueyrredón (11 a 0). Es, sin duda, una extraordinaria campaña.

CASI, en gran reacción venció en el clásico lugareño al SIC, por 19 a 12, Pucará venció a San Martín, por 16 a 3. O. Georgian a Los Tilos, por 3 a 0. San Fernando, salió de perdedor frente a Los Matreros, al que venció 8 a 3. La "cola" es patrimonio ahora de San Martín, que ha quedado solo en la misma.

• *En San Isidro*

Gran dosis de dramatismo tuvo el partido en el que el CASI, venció al SIC, en el clásico sanisidrense. Luego de una primera etapa favorable al SIC (6 a 0), en donde luchó con gran energía en todas las formaciones, sacando ventajas especialmente en los lines (muy bien Anthony) y fijos, el CASI reaccionó admirablemente en la segunda parte. Aprovechó la ausencia de Boselli (insider del SIC que se retiró lesionado al término de la primera parte y con el aporte de dos hombres fundamentales (O'Reilly y Etchegaray), legitimó el triunfo que muchas veces estuvo a punto de escapársele.

• *En Burzaco*

Partido mediocre protagonizaron Pucará y San Martín, en Burzaco La endeble defensa del perdedor permitió jugar en forma cómoda a los tres-cuartos locales. Estos sin embargo se complicaron en demasía en sus avances. Los packs— parejos en fuerza— fueron lo mejor de ambos conjuntos, aunque pecaron de falta de acople con su línea.

• *Ganó S. Fernando*

San Fernando y Los Matreros, generaron una contienda que hace el flaco honor de justificar su mala colocación en la tabla

LAS POSICIONES

EQUIPOS	J.	G.	E.	P	Tf.	Tc.	Ps.
UNIVERSITARIO	5	5	—	—	69	20	10
BELGRANO ATHLETIC	4	4	—	—	65	20	8
ATLETICO SAN ISIDRO	5	4	—	1	108	41	8
OLD GEORGIAN	5	3	1	1	57	26	7
PUCARA	5	2	1	2	44	42	5
SAN ISIDRO CLUB	4	2	—	2	65	46	4
PUEYRREDON	4	1	—	3	25	49	2
SAN FERNANDO	4	1	—	3	20	63	2
LOS TILOS	5	1	—	4	25	40	2
LOS MATREROS	5	1	—	4	30	69	2
SAN MARTIN	4	—	—	4	15	107	—

FIORENTINA: SIN PRISA PERO SEGURO AL TOPE

ROMA, 4 (ANSA). — Con matemática regularidad, Fiorentina continúa sumando puntos en su haber, lo que le permite mantenerse como único líder del torneo italiano, siempre acosado por el Milan —que hoy ganó en San Siro al Varese— y Cagliari, que a su vez no tuvo la suerte de su compañero de persecución y cayó en Nápoles. Pero lo realmente emocionante de esta competencia —abstracción hecha del primer puesto— es la definición del descenso. Allí existen cinco equipos en pugna: Sampdoria, Lanerossi, Varese, Pisa y Atalanta. De ellos, deben descender tres. Sampdoria parece estar a salvo, pero... repetimos, faltan apenas dos fechas. Luego, veremos...

• *Los Resultados*

Estos son los resultados generales registrados: Fiorentina 3, Pisa 1; Milan 2, Varese 0; Juventus 1, Internazionale 0; Napoli 2, Cagliari 1; Bologna 2, Torino 0; Palermo 0, Roma 3; Sampdoria 1, Lanerossi 1 y Verona 1, Atalanta 1. El domingo se disputará la penúltima jornada de este importantísimo torneo de fútbol italiano.

LAS POSICIONES

EQUIPOS	J.	G.	E.	P.	Gf.	Gc.	Ps.
FIORENTINA	28	14	13	1	33	17	41
MILAN	28	14	11	3	31	12	39
CAGLIARI	28	13	12	3	40	16	38
JUVENTUS	28	12	10	6	30	20	34
INTERNAZIONALE	28	12	8	8	48	24	32
TORINO	28	10	11	7	31	23	31
NAPOLES	28	9	11	7	24	24	29
ROMA	28	9	10	8	31	32	28
BOLONIA	28	9	9	10	25	33	27
VERONA	28	9	8	11	37	45	26
PALERMO	28	8	8	12	21	30	24
SAMPDORIA	28	5	11	12	20	26	21
LANEROSSI	28	7	6	15	23	37	20
VARESE	28	4	12	12	18	30	20
PISA	28	6	7	15	23	40	19
ATALANTA	28	4	11	13	33	39	19

VIERNES 9 MAYO

CLUB DEPORTIVO ESPAÑOL Y HOSPITAL ESPAÑOL
SORTEAN:
AUTOMOVIL
DODGE POLARA
Valor
$ 2.000.000.-
¡Gáneselo! Pague en término sus cuotas. Abónelas en nuestras oficinas o en los siguientes bancos.
NACION ARGENTINA
PROV. DE BUENOS AIRES
ESPAÑOL DEL RIO DE LA PLATA • SANTANDER CONTINENTAL Y RIO DE LA PLATA.

Comienzo de obras
CIUDAD DEPORTIVA
Gran banquete
2.000 comensales
18 de mayo a las 12 hs.
Solicite tarjeta en
TUCUMAN 348 - 7º P.
Tel. 31/6723 y 32/6141

SEA
ELECTRICISTA DE OBRA
INSTALADOR GASISTA
Y
OFICIAL PLOMERO
Matriculado en Gas del Estado y O.S.N.
Cursos duración 6 meses
Atención de 15 a 22 hs.
YERBAL 133 A/L Rivadavia 4700

Paña de nylon
veltap
¡luce mejor y rinde más!
Hermosa, práctica y durable; resiste desgastes, manchas y arrugas.
Se lava con agua y jabón.
Un producto BALTO S.A.I.C.
T. 658-3081/3

Salte al 7
HOY A LAS 21,30 hs.
PRESENTACION DE
VIOLETA RIVAS — NESTOR FABIAN
con la colaboración especial de
JOSE CIBRIAN y ANA MARIA CAMPOY
y la gratísima visita de
HORACIO AIELLO
ENZO ARDIGO
EMILIO ARIÑO
MIGUEL BEBAN
TERESA BLASCO
ANTONIO CARRIZO
CARLOS D'AGOSTINO
MANUEL DE SABATINI
FEDERICO-GRELA
GINAMARIA HIDALGO
CLAUDIA LAPACO
LAS VOCES BLANCAS
PEPITA MARTIN
JUAN CARLOS PALMA
MALVINA PASTORINO
PINKY
NELLY PRINCE
MONICA RANDALL
LUIS TASCA
THE GOLDEN BOYS
RAUL URTIZBEREA
Ballet dirigido por OLGA FRANCES - EMILIO BUIS
Puesta en escena: CARLOS MUÑOZ
Dirección musical: MIKE RIBAS y ATILIO STAMPONE
LS82 TV CANAL 7
El canal para la comunidad

HUBO RECIA LUCHA EN EL FINAL DEL "FEDERICO DE ALVEAR"

En Violenta Atropellada, Laconic Puso el Hocico Delante de Taxco

En recia lucha entre Laconic y Taxco se definió el premio clásico Federico de Alvear que, sobre la distancia de 2500 metros se disputó ayer en Palermo como carrera central. Luego de tensa espera, el photochart dictaminó la victoria del primero de ellos por el hocico, mientras Falstaff, que llegó en el tercer lugar, lo hizo a varios cuerpos. El ganador, que fue dirigido con sumo acierto por Florindo Lerma, accionó en el anteúltimo lugar hasta la entrada al derecho, donde filtrándose por los palos, dio alcance a Taxco, que había dominado la carrera, para vencerlo en el filo del disco. Consiguió así el hijo de Lacydón y Principianta el mejor triunfo de su campaña y fue presentado impecablemente por el cuidador Sergio Lema para que defendiera como lo hizo al stud Mi Celia.

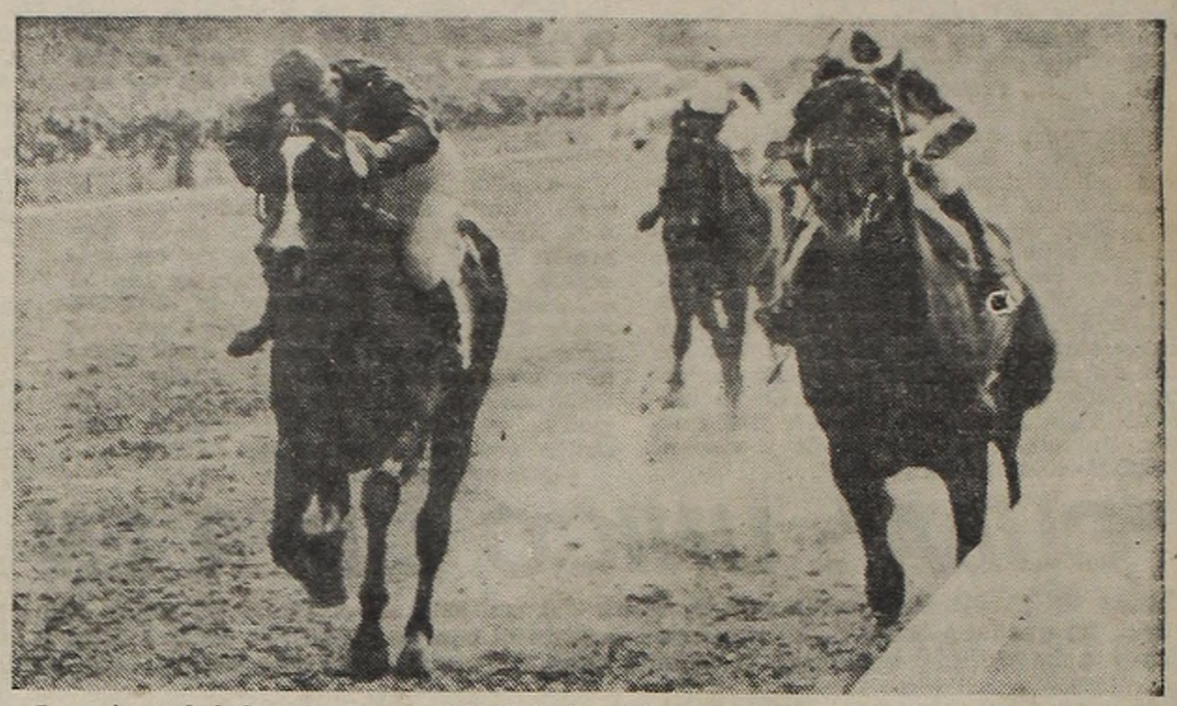

Laconic, embalado a fondo por el lado de los palos, venció por el hocico a Taxco, en el clásico Federico de Alvear, disputado ayer en Palermo. Tercero, lejos, llegó Falstaff.

Al toque de campana largaron los seis pingos del clásico y de inmediato Betabel asumió la vanguardia poniendo un cuerpo de ventaja a su favor sobre Taxco al trasponer por ver primera el disco. Detrás y muy cerca se escalonaron Handinhand, Cerro Moro, Laconic y como de costumbre último el tordillo Falstaff. En el codo de Dorrego las posiciones no variaron pero al ingresar en la recta opuesta Cerro Moro fue adelantando hasta colocarse segundo a tres cuartos de cuerpo del puntero dejando al pescuezo a Taxco que corría apareado por Handinhand mientras cerca accionaban Laconic y el tordillo Falstaff. Siempre con Betabel en la delantera y los demás encimándose los competidores comenzaron a

crónica EN EL TURF

girar los codos sin que en el transcurso del recorrido se formalizaran variantes. De este modo y con pocas ventajas entre sí los pingos se aprestaron a entrar en la recta.

● Gran Emoción

Apenas Betabel pisó la recta se desinfló dejando paso a Taxco que fue el primero en cargar ya que tampoco Cerro Moro quería más. Desde el fondo y por adentro iniciaba su atropellada Laconic delante de Falstaff. Cuando faltaban trescientos metros para la raya Laconic se puso al anca de Taxco que animado por su piloto se resistía valientemente. Palmo a palmo Laconic fue descontando ventajas y en los últimos tramos se apareó a Taxco librándose ahí una recia lucha por el triunfo. El disco los sorpendió sin ventajas aparentes entre sí, debiendo apelarse al photochart para dictaminar el ganador. Este otorgó el triunfo a Laconic por el hocico, mientras a varios cuerpos llegaba tercero Falstaff delante de Handinhand, Cerro Moro y Betabel.

RESULTADOS GENERALES

1a. CARRERA

De punta a punta y en forma fácil se impuso nuestra candidata Pagania, en la primera carrera de Palermo. En pos de la hija de Poderoso se ubicaron Rada, La Maja y Divorciada a la par; Purretita y Dwina. En los 1200 metros, la puntera lleva un cuerpo de ventaja sobre La Popy y Rada, que actuaba en el segundo lugar casi en una línea. Más atrás lo hacían La Maja, Primaticia, Purretita y Dwina. Sin mayores cambios en el orden mencionado, las competidoras giraron la elipse del viejo Golf y aparecieron en la recta final, con Pagania en ganancia. Cargaron pronto La Popy y La Maja, haciéndolo esta última por afuera, pero ninguna de ellas comprometió el triunfo de Pagania, que lo obtuvo con dos cuerpos sobre Purretita, que atropelló fuerte y pospuso por poco a Primaticia y La Popy en final de photochart.

1ª Carrera — Premio PECHAZO — 1600 Metros

(PISTA NORMAL)

CABALLO	JOCKEY	Nº	Ganad.	Placé	Dividendo		Pag.
1 PAGANIA 53,	L. Flores ..	(8)	1633600	151400	3,—	2,50	—
2 Purretita 53,	O. Zapata ..	(5)	408800	29900		4,80	12.10
3 Primaticia 53,	M. Asa	(9)	70800	20300			69.90
4 La Popy 53,	O. Cincu'gui	(7)	537200	50900			9.20
5 La Maja 53,	J. Alvis	(11)	302300	30900			16.30
6 Divorciada 53,	J. Viviani .	(6)	21200	1900			233.10
7 Rada 53,	M. Funes	(3)	309000	46500			16.40
U Dwina 53,	M. Inzúa	(2)	203400	43400			24.30
TOTALES			3486300	375200			

LLAVE GANADORA 2-4: $ 4.30.
No corrieron: Sacha (1), Matraca (4) y Umbela (10).

Ganada por 2 cpos.; la 3ª v. mín.; la 4ª a la cab.; la 5ª a ¾ cpo.; la 6ª a 6 cpos. (Bandera verde para el 2º puesto). Tiempo: 1'40". Cuidador: S. Peña (h.). Caballeriza: Mi Hardy. La ganadora es hija de Poderoso y Palas. Edad: 4 años.

(Candidata de CRONICA)

JOCKEY CLUB

ASAMBLEA GENERAL ORDINARIA

CONVOCATORIA

De acuerdo con lo dispuesto por los Arts. 2º, 5º y 7º del Estatuto y por resolución de la Comisión Directiva del día 17 del corriente, se convoca a los señores socios del Jockey Club a Asamblea General Ordinaria, que se celebrará en la Sede Social, Avda. Alvear Nº 1345, el día 7 de mayo próximo, a la hora 17.

ORDEN DEL DIA

1. — Lectura y consideración de la Memoria, Balance General y Cuenta de Gastos y Recursos del año anterior, e Inventario. Informe de la Comisión Directiva.
2. — Elección de diez miembros de la Comisión Directiva por dos años, en reemplazo de los salientes, señores D. Jorge Ramón Biaus, D. Carlos F. Chilibroste, D. Luis P. Díaz Valdez, D. José María Flores Pirán, Dr. Samuel J. Milberg, Dr. Juan José Naón, Dr. Jorge O. Farrell, D. Arturo Peña, D. Carlos Sastre Estrugamou e Ing. D. Carlos M. Videla (h.) y de cinco suplentes por un año.
3. — Designar dos señores socios para aprobar y firmar el acta de la Asamblea.

Buenos Aires, abril de 1969.

AGUSTIN S. ROCA
Secretario General

Artículo 8º del Estatuto: "La Asamblea General se considerará en quórum a las 17 horas con la presencia de la quinta parte de los socios activos. Si a esa hora no estuviera presente ese número, la Asamblea quedará constituida con el número de socios presentes a las 18 horas. Las citaciones se harán por la prensa durante tres días y con transcripción del presente artículo. Una de las publicaciones deberá hacerse en el Boletín Oficial".

PARCIALES PAREJOS EN LA DISPUTA DE LA CENTRAL

Parciales muy parejos marcaron los pingos que disputaron el clásico de ayer en Palermo. Estos son los guarismos controlados por nuestro cronometrista:

Primeros	200 en	12"	Ultimos	2300 en	2'23"2/5
„	500 „	31"	„	2000 „	2' 4"2/5
„	1000 „	1' 3"	„	1500 „	1'32"2/5
„	1500 „	1'34"1/5	„	1000 „	1' 1"1/5
„	2000 „	2' 4"3/5	„	500 „	30"4/5
„	2300 „	2'22"4/5	„	200 „	12"3/5

TIEMPO TOTAL: 2' 35" 2/5

2a. CARRERA

Por "muerte" ganó nuestra candidata exclusiva Astronomía la segunda carrera. La tordilla que entrena Ghigliotti fue bien dirigida por Héctor Pantanali, quien está actuando con suma eficacia. Punteó Princess d'Orient y en su persecución a un par de cuerpos se ubicó Astronomía, quedando tercera a cuatro largos Lady H. G. y más atrás Tropezada, Chit Chat, Cocona y La Orgullosa. En los 1200 metros se acortó algo la distancia entre la puntera y Astronomía y en el orden antes mencionado llegaron a la recta final, donde Princess d'Orient fue sesgando su línea hacia afuera, al tiempo que avanzaba con muchos bríos Astronomía, la que no encontró resistencia para pasar al frente. Luego siguió su trayectoria con llamativas brazadas y llegó a la meta con varios cuerpos a su favor. Segunda se mantuvo Princess d'Orient, con medio cuerpo de ventaja sobre Tropezada.

2º Carrera — Premio MAANIM — 2000 Metros

CABALLO	JOCKEY	Nº	Ganad.	Placé	Dividendo		Pag.
1 ASTRO'MIA 57,	H. Pan'nali	(2)	2119000	186300	4,70	2,40	—
2 P. d'Orient 54,	H. Guías .	(7)	527200	57900		3,60	18.90
3 Tropezada 56,	H. Prieto .	(4)	1181600	138400		2,60	8.40
4 Lady H. G. 57,	F. Lerma .	(8)	112600	12100			88.60
5 M. y Sierra 54,	G. Rivero	(11)	778500	114900			12.80
6 Palette 57,	E. Riso	(3)	173800	24700			57.40
7 La Orgullosa 57,	L. Ca'tti	(10)	1214300	88400			8.20
8 B. Prenda 57,	A. Etchart .	(6)	729100	73500			13.60
9 Cocona 57,	A. A. Do'guez	(1)	115600	20400			86.30
U Chit-Chat 57,	A. Plá ..	(5)	79500	16600			125.50
TOTALES			7031200	735500			

LLAVE GANADORA 2-3: $ 21,70.
No corrieron: La Vedette (9) y Lema (12).

Ganada por 4½ cpos.; la 3ª a ½ cpo.; la 4ª a ¾ cpo.; la 5ª a 1½ cpo.; la 6ª a 6 cpos. Tiempo: 2'4". Cuidador: G. O. Gigliotti. Caballeriza: El Cubano. La ganadora es hija de Attractor y Ceraunia. Edad: 4 años.

(Candidata de CRONICA)

3a. CARRERA

Prácticamente de punta a punta y en un tiempo excepcional para su categoría la debutante Prudence se impuso holgadamente en el primer paso de la triple. En el pique fueron varias las potrancas que intentaron tomar la punta y entre ellas se destacaron Opila por los palos, Rulenca por el medio de la cancha y Prudence por afuera. Las demás corrían muy cerca de ellas y al llegar a la mitad del recorrido la debutante del Dreanina ya llevaba ventaja a sus rivales, que se amontonaban en su persecución. En los últimos 300 la hija de Don Varela corría con el triunfo asegurado, mientras Bay-Vit conseguía la segunda colocación delante de Las Cañas. Con tres cuerpos a su favor, Prudence cruzó la raya de sentencia, marcando 56" clavados para el kilómetro.

3ª Carrera — Premio FRESH AIR — 1000 Metros

(EN ESTA CARRERA COMENZO LA APUESTA TRIPLE)

CABALLO	JOCKEY	Nº	Ganad.	Placé	Dividendo		Pag.
1 PRUDENCE 55,	A. Etchart	(4)	184900	55800	31,30	7,20	—
2 Bay-Vit 55,	A. Longo	(13)	257600	71800		6,—	22.50
3 Las Cañas 55,	O. Nardi ..	(23)	144000	30000		11,70	40.20
4 (Precisión 55,	E. P'domo	(17)	676800	84000			8.50
5 Cronypet 55,	J. Romero ..	(19)	15900	7800			364.80
6 Celma 55,	A. A. Dom'guez	(2)	453800	75300			12.70
7 Solercia 55,	J. Perfetto .	(14)	70000	18200			82.80
8 Belle Allure 55,	E. Riso ..	(18)	59900	61400			96.80
9 (Opila 55,	H. R. López ..	(16)	c/el 17	—			8.50
10 Solypark 55,	C. Botta	(11)	53900	35000			107.60
11 Vincennes 55,	E. Olguín .	(21)	169200	28200			34.20
12 Rulenca 55,	A. Sánchez .	(5)	1818200	290600			3.10
13 Pacticha 55,	J. Rolón ...	(8)	33200	9300			174.10
14 Velvety 55,	L. Camoretti .	(1)	127700	23000			45.40
U Mi Patria 55,	R. Alzamora	(12)	20800	11300			285.70
TOTALES			4085400	840000			

Maroñas: Una Chorra Muy Ligera Ganó el Clásico

MONTEVIDEO, 4 (Associated Press). — Nueve interesantes carreras componían la reunión que se llevó a cabo esta tarde en el hipódromo nacional de Maroñas. En la carrera central, denominada Premio Clásico Francia, la yegua Chorra demostró gran velocidad al imponerse por un cuerpo a Siena, que dejó tercera y última a Paz y Unión en 1'21" para los 1300 metros. La hija de Tapuia y Chorla fue conducida en gran forma por el jockey Héctor Castro.

APUESTA TRIPLE: Total de vales: 182.856. Total de pozo: $ 38.948.328. Vales de ganador: 9.748. Cotización del vale: $ 3.995,60.

No corrieron: Doña Patri (3), Opilita (6), Confiada (7), A. Black (9), Colorelle (10), Bardot (15), Sisara (20), Equanimity (22) y Laguna Verde (24).

Ganada por 3 cpos.; el 3º a 2 cpos.; el 4º la cab.; el 5º 2½ cpo.; el 6º 2½ cpo. (Bandera verde para el 3º y 5º puestos). Tiempo: 56". Cuidador: J. Ruival. Caballeriza: Dreanina. La ganadora es hija de D. Varela y Seren. Edad: 2 años.

4a. CARRERA

Vibrante lucha brindaron los tres únicos competidores de la cuarta carrera de la tarde. En la punta salió Arbitrario seguido de Cherbor a un cuerpo, en tanto en el último lugar se desempeñaba Edom a tres cuerpos. En el palo de la milla las circunstancias no variaron, pero poco antes de entrar a los codos Perdomo hizo mantener la punta a Arbitrario pese al asedio de Cherbor, mientras Edom se acercaba peligrosamente. Ya en plena recta Arbitrario trató de disparar pero Cherbor le presentó lucha, mientras por afuera avanzaba velozmente Edom. En los trescientos finales Arbitrario se desprendió de Cherbor pero no pudo aguantar la carga de Edom que lo postergó por un cuerpo en la llegada, bien dirigido por Zapata.

4ª Carrera — Premio LUCIANO DIEZ — 1800 Metros

(EN ESTA CARRERA CONTINUO LA APUESTA TRIPLE)

CABALLO	JOCKEY	Nº	Ganad.	Placé	Dividendo		Pag
1 EDOM 53½/49,	O. Zapata .	(8)	1049800	—	3,90		—
2 Arbitrario 55½,	E. Perdomo	(4)	660000	—			6.50
3 Cherbor 53,	O. Domínguez	(9)	1296500	—			3.30
TOTAL:			3024300				

APUESTA TRIPLE: Vales del ganador: 3.528. Cotización del vale: $ 11.039,70.

No corrieron: Arrorró (1), Mansarde (2), Lagomar (3), Turbador (5), Amaico (6), C. Cañete (7) y Coy (10).

Ganada por 1 cpo.; el 3º 2 cpos. Tiempo: 1'50"3/5. Cuidador: J. M. Ferro. Caballeriza: D. Emilio. El ganador es hijo de En Caso y Numancia. Edad: 5 años.

5a. CARRERA

Una espectacular victoria logró Kalamun en la prueba donde finalizaba la triple palermitana. En la punta se desempeñó Bayamón seguido de cerca por Tinterillo mientras Kalamun, Azoico y Amorío corr.an en el tercer lugar. En el palo de los 1200 metros Kalamun quedó solo en la segunda colocación y en pleno codo se apareó al puntero, mientras Aragón y Montes no les perdían pisada. Así entraron a la recta donde Kalamun dominó la situación sacando ventajas a sus rivales que cargaron con furia. Pero el resto del pupilo de Giovanetti era mucho y llegó al disco con tres cuerpos a su favor, mientras Montes dejaba tercero a la cabeza a Aragón.

5ª Carrera — Premio DJAGO — 1600 Metros

(EN ESTA CARRERA FINALIZO LA APUESTA TRIPLE)

CABALLO	JOCKEY	Nº	Ganad.	Placé	Dividendo		Pag
1 KALAMUN 56,	H. P'tanali	(2)	1249700	102400	14,70	5,40	—
2 Montes 56,	O. Domínguez	(13)	1125000	166200		4,10	16.30
3 Aragón 53½,	A. Sánchez	(16)	1951800	233900		3,40	9.40
4 Tinterillo 56,	E. Olguín .	(1)	197000	44900			93.40
5 Tunecino 56/53,	R. Nístico	(4)	227800	54000			80.70
6 Amor-Real 56/55,	J. Rolón	(10)	425200	59700			43.20
7 Bayamón 56,	F. Lerma .	(6)	1996900	192400			9.20
8 Amorío 56,	O. Nardi	(12)	3802100	332100			4.80
9 Santero 56,	B. Arturo ...	(5)	37900	9600			485.50
10 Típico 56,	A. A. Domínguez	(3)	1560300	175000			11.70
11 Vic Cupid 56,	A. Etchart	(15)	396600	74300			46.40
U Azoico 56,	C. Herzog ...	(11)	17600	8100			1.045.60
TOTALES:			12960900	1446900			

APUESTA TRIPLE: Vales del ganador: 310. Dividendo: $ 100.511.80. Vales a placé: 233. Dividendo: $ 33.432.

No corrieron: Los Rengos (7), El Chacho (8), Refain (9) y Treviso (14).

Ganada por 3 cpos., el 3º a la cbza., el 4º a 3 cpos., el 5º a 1½ cpo. y el 6º a la cbza. (Bandera verde para el 2º y 5º puestos).

(Continúa en la página siguiente)

Nueva Victoria del Elevage Argentino

DECORUM GANO EL PREMIO SAN PABLO

SAN PABLO, 4 (Associated Press y ANSA). — El caballo argentino Decorum (Pretexto y Dignidad), ganó esta tarde brillantemente el Gran Premio San Pablo, una de las principales carreras clásicas sudamericanas, dotada de una recompensa equivalente a 8.750.000 pesos argentinos. Decorum fue conducido por el jockey Oreste Cosenza, que ya había triunfado en este encuentro dirigiendo a Tagliamento en 1967.

Decorum fue mantenido por su jockey cerca de los punteros Giant, de Brasil, y Galopón, también de Argentina y pasó al frente al entrar en la curva final para ganar por un cuerpo y medio de ventaja sobre Viziane, que obtuvo el segundo premio equivalente a 7.500 dólares. El brasileño Quiz entró tercero, seguido por los caballos nacionales abinus y Parnaso. Tiempo 2'17"7|10

Galopón se agotó en el reñido duelo con Giant y finalizó muy rezagado

Otros dos caballos argentinos, Preferido y Fantasmagórico, no figuraron. El tiempo del ganador es considerado bueno en vista del estado ligeramente pesado de la pista de césped a causa de la lluvia caída anoche.

Decorum, por Pretexto y Dignidad, de la caballeriza Uppercut, es adiestrado por Roque Brancaccio. Ha ganado ahora doce de sus 19 carreras.

El clásico fue presenciado por el presidente Arthur da Costa e Silva.

En la carrera internacional Gran Premio Presidente de la República, cuarta en el programa de hoy, el caballo argentino Poor Man, con la monta de V. Centeno, entró último en un lote de nueve competidores después de un buen comienzo.

La carrera de una milla fue ganada por el brasileño Quartier Latin, con tiempo de 1'37"7|10. Segundo entró Iguape y tercero Pardal, también de Brasil.

El caballo argentino Neurólogo, favorito antes de la carrera, fue retirado.

Una multitud colmó las amplias instalaciones del hipódromo Cidade Jardim y las apuestas alcanzaron elevadas cifras, batiéndose el record anterior de juego, índice del interés que había despertado la disputa de la máxima prueba paulista y especialmente la presencia de calificados representantes del elevage argentino, que una vez más lograron prevalecer en esta tradicional prueba hípica sudamericana.

Decorum, que aparece en el grabado ingresando al pesaje en una de sus victorias en nuestro medio, ganó ayer el Gran Premio San Pablo a expensas de Viziane, al que venció en 2'27" 7/10. Los demás argentinos no figuraron.

SE DESTACARON LOS JOCKEYS PANTANALI, LERMA Y ETCHART

Tres profesionales lograron destacarse en la reunión que se cumplió ayer por la tarde en el hipódromo de Palermo. Fueron ellos Héctor Pantanali, Aníbal Daniel Etchart y Florindo Lerma. El primero que el sábado ganara con De Ameli lo hizo ayer con Astronomía y Kalamun mientras que Etchart lo hizo con la debutante Prudence y Small Boy. En cuanto a Lerma sus triunfos los consiguió con Laconic en el Alvear y con Juan Pueblo en el handicap del séptimo turno del programa.

ROSARIO. SUFIJO LOGRO EL ESPECIAL ROUILLON

ROSARIO, 4 (De nuestro corresponsal). — Un programa integrado por ocho carreras y centralizado por el premio especial Alfredo J. Rouillón, se cumplió en el hipódromo Independencia. En dicho encuentro y en final intenso, Sufijo superó por medio pescuezo a Dulcíneo, bajo la muy hábil dirección de H. Libré.

1ª CARRERA - 1400 metros
1 Maid 57 $ 5,50
2 Vivonne 57
3 Crota 55
Ap. Comb.: 1-2 $ 9,90
No corrió Sisita. Ganada por: 1½ cpo. y vs. cpos. Tiempo: 1'27'2|5. Jockey: J. Figueroa. Cuidador: H. Lamothe.

2ª CARRERA - 1300 metros
1 Lisamar 51 $ 5,30
2 Brigolona 57
3 La Lila 53
Ap. Comb.: 1-6 $ 6,30
Doble $ 1.649 y $ 710,—
Nota: El número 5, Tiquitaca, derribó a su piloto, que resultó ileso. Ganada por: ½ cpo. y el hoc. Tiempo: 1'19"1|5. Jockey: J. Figueroa. Cuidador: H. Lamothe.

3ª CARRERA - 1300 metros
1 Johnny Girl 56 $ 5,70
2 Savage Rose 56
3 Cybeles 56
Llave: 1-2 $ 22,30
No corrieron: Malvinera, W. Bright y Excepcional. Ganada por: ½ pzo. y hoc. Tiempo: 1'22"1|5. Jockey: A. P. Maldonado. Cuidador: F. Chirino.

4ª CARRERA - 1300 metros
1 Drisse 55 $ 19,—
2 Stella Ruria 55
3 Anaca 55
Llave: 2-4 $ 33,80
No corrieron: Sta. Lucy, Junquita, Sofocadora, Guasca y Cachetera. Ganada por: 1½ cpos. y vs. cpos. Tiempo: 1'21"4|5. Jockey: A. P. Maldonado. Cuidador: M. Espinosa.

5ª CARRERA - 2100 metros
1 Sufijo 52 $ 12,20
2 Dulcíneo 55
3 Divine Right 53
Llave: 2-4 $ 6,60
Triple, $ 137.043 y $ 5.907
No corrieron Esculapio y Arkel. Ganada por: ½ pzo. y 2½ cpos. Tiempo: 2'12"2|5. Jockey: H. Libré. Cuidador: S. Giménez.

6ª CARRERA - 1300 metros
1 Cacique Ramón 55, $ 5,30
2 Laughter 55
3 Picotón 55
Llave ganadora: 4-6, $ 6,—
No corrió Teo. Ganada por: ½ cbza. y ½ cpo. Tiempo: 1'20"2|5. Jockey: J. Suárez. Cuidador: M. Lievi.

7ª CARRERA - 1300 metros
1 Yacaveré 57 $ 23,90
2 Medoc 55
3 Patronal 55
4 Reflexionemos 57
Llave: 4-6 $ 7,70
2ª Apuesta Doble:
a gan., $ 10.850; placé, 644.
No corrieron: Mont d'Or y Bobulina. Ganada por: 1½ cpos. y 1½ cpos. Tiempo: 1'20"1|5. Jockey: H. Libré. Cuidador: Manuel J. García.

8ª CARRERA - 1400 metros
1 Urrutia 55 $ 26,90
2 Alfajor 57
3 Macedito 57
4 Urso 55
Llave: 4-6 $ 10,60
No corrieron: Copahué, Iyapu, Tonómetro, Clorato, Lander y Nazario. Ganada por: 3 cpos. y ¾ cpo. Tiempo: 1'27". Jockey: J. Zubiri. Cuidador: H. Santillán.

MIENTRAS GIRA EL GLOBO

HOY — TOMBOLA — 20 PREMIOS, A LAS 14

Atrasados a la grande			Demorados a los premios			
Centena	Decena	Unidad				
9	5	0	99	18	51	24
20s.	42s.	17s.	19s.	19s.	18s.	17s.

FAVORITOS: A LA GRANDE 950 - A LOS PREMIOS 037

Ambos demorados a la grande		Combinación factible	
32	67	50	37

YES DEAR DIO UN "SI" ROTUNDO

Luego del intenso final del clásico Alvear, dos finales angustiosos pusieron dudas a los espectadores, sobre todo a los que habían apostado a los favoritos Juan Pueblo y Small Boy. El tordillo le ganó por medio pescuezo a Gauchosky mañereando y abriéndose como siempre y el pupilo de Heredia salió de un encerrón y pudo doblegar a un Royal Dark que daba un montón. Se lució Etchart, que estuvo recio y hábil en la montura del favorito. En el final, las cosas resultaron más claras. En los comienzos de la carrera todo favorecía al puntero Taparro; en los codos, al favorito Boticón, pero en la recta fue Yes Dear, que dijo "sí" a sus apostadores, llegando al disco con tres cuerpos a su favor. Segundo se clasificó Escalante.

(Viene de la página anterior)

Tiempo: 1'37"1|5. Cuidador: A. P. Giovanetti. Caballeriza: Nebek. El ganador es hijo de In the Gloaming y Suerte. Edad: 3 años.

6ª Carrera — Premio Clásico FEDERICO DE ALVEAR — 2500 Metros

CABALLO	JOCKEY	Nº	Ganad.	Placé	Dividendo	Pag.
1 LACONIC 60	F. Lerma	(3)	1203900	—	13,50	—
2 Taxco 56	G. Pérez	(6)	2703500	—		6.—
3 Falstaff 60	O. Nardi	(1)	1256800	—		12.90
4 Handinhand 56	O. Tévez	(5)	1280200	—		12.70
5 Cerro-Moro 56	A. Etchart	(7)	3727600	—		4.70
6 Betabel 60	E. Perdomo	(2)	1293200	—		12.50
TOTAL:			11465200			

APUESTA COMBINADA 3—5 y 5—3, $ 18.90.
No corrió Talleyrand (4).
Ganada por el hocico; el 3º 6 cpos.; el 4º 2½ cpos.; el 5º 3 cpos., y el 6º 8 cpos. (Bandera verde para el 1º puesto). Tiempo: 2'35"2|5. Cuidador: S. Lema. Caballeriza: Mi Celia. El ganador es hijo de Lacydon y Principianta. Edad: 4 años.

7a. CARRERA

También con bandera verde se definió el handicap Falstaff en la séptima carrera. En el pique prevalecieron Vicasín y Robadamas, que llevaban cerca a Gauchosky, Bully Baby y Juan Pueblo. Así llegaron a la mitad del recorrido donde Gauchosky dominó la situación cortándose en ganancia a tiempo que Lerma embalaba a Juan Pueblo, que se fue abriendo como siempre. En los últimos doscientos metros, parecía segura la victoria de Gauchosky pero Juan Pueblo insistía por la verja con potente atropellada. En los tramos finales los dos pingos se trenzaron en recia lucha prevaleciendo el favorito al cruzar el disco por medio pescuezo. Tercero a varios cuerpos llegó Robadamas.

7ª Carrera — Premio FALSTAFF — 1100 Metros

CABALLO	JOCKEY	Nº	Ganad.	Placé	Dividendo	Pag.
1 JUAN PUEBLO 57½	F. L'ma	(2)	4565100	—	4,—	—
2 Gauchosky 51	J. Srur	(8)	3912400	—		4.70
3 Robadamas 57	A. Etchart	(3)	1429800	—		12.90
4 Vicasín 52½	E. Riso	(7)	1574700	—		11.70
5 Idler 54½	A. Cufré	(5)	575200	—		32.10
6 Bully-Baby 53	V. Garay	(6)	953800	—		19.30
TOTAL:			13011400			

APUESTA COMBINADA 1—6 y 6—1, $ 4,40.
No corrieron: Roderón (1), D. Real (4), Sátiro (9) e Iñaki (10).
Ganada por 1|2 pzo.; el 3º 2 cpos.; el 4º 1 cpo.; el 5º 2½ cpos., y el 6º 1|2 pzo. (Bandera verde para el 1º y 5º puestos). Tiempo: 1'1"3|5. Cuidador: A. Cardinale. Caballeriza: S. Patricio. El ganador es hijo de J. Honor y Entredicha. Edad: 3 años.

Candidato de CRONICA

8a. CARRERA

Otro triunfo de mérito consiguió Etchart dirigiendo a Small Boy en la octava carrera. Al largar se amontonaron muchos caballos tratando de tomar la punta entre los que se divisaba a Traiguen, Sopor, Essay, Macrio, Royal Dark y Joe Dooley, mientras los restantes iban buscando colocaciones. En la mitad de la recta Tabeo por afuera, Joe Dooley y Royal Dark se alejaron algo de sus rivales mientras Etchart "gambeteando" inconvenientes cargaba violentamente con el favorito. En los trescientos finales Royal Dark dominó la carrera pareciendo un hecho su triunfo, pero Small Boy en violentísima atropellada, lo derrotó por la cabeza al cruzar el disco de llegada. Una estruendosa ovación saludó al rubio jinete al ingresar al pesaje.

8ª Carrera — Premio TAGLIAMENTO — 1100 Metros

CABALLO	JOCKEY	Nº	Ganad.	Placé	Dividendo	Pag.
1 SMALL-BOY 56	A. Etchart	(16)	3728000	358100	8,10 3,50	—
2 Royal Dark 56|54	J. P'tto	(17)	591100	70000	10,10	51.60
3 Macrio 56	J. Romero	(18)	1456000	170500	5,30	20.90
4 Traiguen 56|53	H. Guías	(4)	568000	85000		53.70
5 Sopor 56	F. Lerma	(5)	2560400	167800		11.90
6 (Joe Dooley 56|53	J. Srur	(7)	2112500	173500		14.40
7 Tabris 56|52	M. Inzúa	(10)	313700	70900		97.30
8 Catanzaro 56|53	J. Oural	(13)	134200	31400		227.40
9 Barraza 56|55	J. Rolón	(1)	264200	37900		115.50
10 Patoti 56	O. Domínguez	(14)	531500	86200		57.40
11 Arco 56	M. de Santis	(9)	416100	61000		73.30
12 (Taurizano 56	A. Sánchez	(8)	c|el 7	—		14.40
13 Carducio 56	O. Nardi	(2)	2989700	177100		10.20
14 Tabeo 53	L. Camoretti	(20)	1113700	129500		27.40
15 Mannerhein 56|52	L. Flores	(15)	18500	5000		1.649.90
16 Atoqui 53|52	P. Bustos	(19)	572900	70200		53.20
17 Mister Pepo 56	J. Ortiz	(12)	152700	21600		199.80
18 Essay 56	O. Tévez	(3)	3646500	217100		8.30
U L. Greek 56	H. R. López	(11)	416200	72400		73.—
TOTALES:			21495900	2050300		

LLAVE GANADORA 6—6, $ 51,10.
No corrieron: Duardo (6) y Soldita (21).

Ganada por la cbza.; el 3º 2½ cpos.; el 4º 1|2 cbza.; el 5º 1|2 pzo., y el 6º 3|4 cpo. (Bandera verde para el 1º y 3º puestos). Tiempo: 1'3"1|5. Cuidador: R. Heredia. Caballeriza: La Espiga. El ganador es hijo de Qui Vive y Small. Edad: 3 años.

9a. CARRERA

Varios cuerpos sacó Taparro en la largada, mientras sus rivales iban buscando colocaciones. En el palo de los 1300 metros el puntero mantenía cinco cuerpos a su favor notándose que metros más adelante Boticón y Yes Dear iban en su busca seguidos por Escalante y Sajiro. En los codos ya las ventajas de Taparro se habían reducido notablemente y Yes Dear con Boticón lo encimaban, mientras Escalante y Sajiro no aflojaban y también corrían cerca. En plena recta Taparro intentó disparar pero Yes Dear no se lo permitió mientras el favorito no quería más y avanzaban Escalante y Sajiro. En los últimos trescientos metros el de Fajardo dominó fácilmente cortándose en ganancia para llegar al disco con tres cuerpos sobre Escalante, que por uno y medio dejó tercero a Sajiro.

9ª Carrera — Premio ROSSINI — 1300 Metros

CABALLO	JOCKEY	Nº	Ganad.	Placé	Dividendo	Pag.
1 YES-DEAR 55	J. Fajardo	(12)	3941900	120100	7,30 4,00	—
2 Escalante 55	A. Plá	(9)	896900	51100	8,20	32.40
3 Sajiro 55	H. R. López	(22)	750100	61700	7,10	38.70
4 Taparro 55	A. Sánchez	(19)	4888300	177.00		5.90
5 Boticón 55	A. Etchart	(17)	5546700	290000		5.10
6 Irurzun 55	G. Rivero	(14)	2025200	120000		14.30
7 Rogel 55	F. Lerma	(23)	1834000	112700		15.50
8 Ataviado 55	V. Sabín	(5)	406700	66700		71.00
9 Away 55	M. de Santis	(21)	38300	4000		709.50
U Fco. Ant 55	R. Rodríguez	(3)	53000	8100		501.50
TOTALES:			20487500	1004000		

LLAVE GANADORA 3—6, $ 4,90.
No corrieron: Chalons (1), Lachú (2), Turfístico (4), Lampoon (6), Matelot (7), Cazon (8), Che Paco (10), Punzo (11), El Grigo (13), A. Blanca (15), The Sheriff (16), Retorts (18), Quemaiquel (20), Indico (24) y Togualber (25).

Ganada por 3 cpos.; el 3º 1½ cp.; el 4º 1|2 cpo.; el 5º 1|2 cpo., y el 6º 1½ cpo. Tiempo: 1'31"4|5. Cuidador: R. Martín A. Caballeriza: La Florida. El ganador es hijo de Sobresalto y Yesca. Edad: 2 años.

LICITACIONES

YACIMIENTOS PETROLIFEROS FISCALES
Comité Ejecutivo de Producción
LICITACIONES PUBLICAS
259/69 — Celdas para intemperie. Fecha de apertura para el día 16 de junio de 1969 a las 10 hs.
261/69 — Bombas de profundidad. Fecha de apertura para el día 3 de junio de 1969 a las 10 hs.
Pliegos y consultas: SALA DE APERTURA, Sarmiento 770, P.B. Capital Federal.

SECRETARIA DE TRANSPORTE
FERROCARRILES ARGENTINOS
FERROCARRIL GENERAL SAN MARTIN
LICITACION PUBLICA Nº 382/69.
GALPON PARA CARPINTERIA OBRA BLANCA Y AFILADO. —JUNIN TALLERES—. Apertura: 2/6/1969 a las 14.15 horas. Pliego de Condiciones $ 2.000. Base de Licitación $ 500. PRESUPUESTO OFICIAL: $ 10.300.000.
Retiro de Pliego en Avda. Santa Fe 4636, 2º Piso, Oficina 221, Capital Federal, de lunes a viernes de 13 a 18 horas.

SECRETARIA DE ESTADO DE TRANSPORTE
FERROCARRILES ARGENTINOS
Ferrocarril General Mitre
Departamento Abastecimiento
Licitaciones Públicas Nos 739|9, apertura 19|5|69, 14 horas. Venta de 53.122 durmientes usados.
Consulta y retiro de pliegos en Tesorería Buenos Aires Av. Dr. J. M. Ramos Mejía 1202, p.b., oficina 11, ó en Tesorería Rosario, Av. Wetlwright y Av. Corrientes, de lunes a viernes hábiles, en Buenos Aires de 10 a 15 horas, en Rosario de 8 a 12 hs.

SECRETARIA DE TRANSPORTE
FERROCARRILES ARGENTINOS
Ferrocarril Gral. San Martín
LICITACION PUBLICA Nº 380/69 - MATERIAL DE VIA ANCLAS, CLAVOS, BULONES, ETC. Apertura 28-5-1969 a las 14 horas, valor del pliego $ 7.700. Retiro de pliegos, presentación y apertura de las propuestas, Florida 753, Entrada "D" 2º piso (Of. 235 y 226), Capital Federal, de lunes a viernes de 14 a 17.30 horas.

ESCUELA DE MECANICA DE LA ARMADA
OPERARIOS
Llámase a concurso p/cubrir vacante de C.P.T. Cl. I. Conductor de Taller. INSCRIPCION hasta 9 ctc. mes en Av. del Libertador Nº 8200, Cap. Of. Pers. Civil, 9 a 14 hs. Edad: 18/35 años

CON UN BATACAZO SE RESOLVIO LA CARRERA CENTRAL SUREÑA

Apostadora se Jugó Entera Para Conseguir el Clásico Nicaragua

Con un batacazo de proporciones se resolvió ayer la disputa del premio clásico Nicaragua, que sobre 1500 metros se corrió en la prueba central de la reunión platense. Fue la yegua Apostadora la que dejó a la cátedra tambaleante al derrotar a Mamba Cuá repartiendo un dividendo de $ 48.30. La hija de Apóstol y Cuneta, que fue dirigida por Gómez Pereyra, defendió exitosamente los colores del stud General Belgrano empleando 1'33"3/5 para los 1500 metros. En el tercer lugar se clasificó Verdadera, delante de Bambling y la lucha por el triunfo dio lugar a lucidas alternativas, ya que Apostadora "encontró" un paso por los palos en los cien finales y ahí definió la carrera. Esta situación entusiasmó a la muchedumbre.

Pronunciada, Obstinate y Supra Nóbile lucharon por la vanguardia que a los 100 metros quedó en poder de esta última, mientras Obstinate compartía la segunda colocación con Premiosa. Más atrás se escalonaban Bambling, Pronunciada, Mamba-Cua y las restantes muy juntas. Al llegar al palo de los 1200 metros Premiosa apuró las acciones y pasó al frente con dos cuerpos sobre Bambling, en tanto Obstinate y Supra Nóbile eran asediadas por varias yeguas entre las que se encontraban Mamba-Cua y Apostadora. En pleno codo de Tolosa las distancias se estrecharon notablemente y Bambling apareó a la puntera para entrar al derecho en ganancia bien pegada a los palos. Cuando faltaban 200 metros Mamba-Cua y Verdadera sobrepasaron la línea de Bambling por afuera y ésta al abrirse dejó paso a Apostadora que se filtró como bala para luchar con las anteriores y en los 50 finales derrotar a la de Lofiego por un cuerpo. A tres cuartos de cuerpo de Mamba-Cua se clasificó tercera Verdadera.

RESULTADOS GENERALES

1ª Carrera — Premio RETORTA — 1300 Metros

(PISTA HUMEDA)

(En esta carrera comenzó la apuesta doble)

CABALLO	JOCKEY	Nº	Ganad.	Placé	Dividendo		Pag.
1 INCA-TIVA 54,	O. Brandi	(4)	27650	5430	66,20	9,30	—
2 (Vempi 53,	E. Ledesma ..	(6)	311100	30300		3.—	5.20
3 Aachen 52,	I. Calistro ..	(12)	255400	30250		3,30	7.10
4 Lisistrata 53,	A. Gallardo .	(15)	107050	22400			17.10
5 Ariadne 52,	O. González .	(10)	216650	31950			8.40
6 Meta Gloria 52½,	J. R'tos	(11)	50130	9000			30.90
7 India Ligera 54,	C. Buden	(3)	58000	9050			31.50
8 (Fatitud 52,	J. Orduno ..	(7)	c\el 6	—			5.80
9 Seven Winds 53,	J. de Pina.	(8)	153400	28300			11.90
10 Flota Rea 52,	A. Duce	(9)	3950	950			463.60
U Saetada 52½,	A. Riquelme .	(2)	115850	16750			15.80
TOTALES			1308200	193400			

LLAVE GANADORA, 2—3: $ 14,90.

APUESTA DOBLE: Total de vales: 29.607; vales del ganador: 764. total del pozo: $ 4.144.980; cotización del vale: $ 5.425,30.

No corrieron: Tierra Fértil (1), Agitada (5), La Raspita (13), Hallucination (14), Petica (16) y Reliquia (17).

Ganada por el pzo.; la 3ª a 1 cpo.; la 4ª a 1½ cpo.; la 5ª a 2 cpos.; la 6ª a 1 cpo. Tiempo: 1'22". Cuidador: E. C. Boni. Caballeriza: E Nélida. La ganadora es hija de Inca Yata y Expeditiva. Edad: 3 años.

2ª Carrera — Premio DOLLAR — 2500 Metros

(En esta carrera se completó la apuesta doble)

CABALLO	JOCKEY	Nº	Ganad.	Placé	Dividendo		Pag.
1 GARASOY 57,	J. Yalet	(1)	328850	22500	8,60	4.—	—
2 Alipio 57,	R. Tavella ..	(2)	535000	36550		3,20	5.40
3 Disco 57,	O. Corbalán ...	(4)	165800	12300			17.10
4 Pacto Divino 57,	J. Vallejos	(6)	261100	17250			10.80
5 C. Copete 57,	P. Sierra ..	(3)	467850	36150			6.—
6 Puchkin 55,	P. Colman ...	(7)	250550	22500			11.30
U Saulito 53,	M. Barroso ...	(8)	26750	2850			98.70
TOTALES			2027900	150100			

LLAVE GANADORA, 1—2: $ 13,20.

APUESTA DOBLE: Vales del ganador: 124; dividendo: $ 33.427,20.

No corrió Aracaraí.

Ganada por 7 cpos.; el 3º a 1½ cpo.; el 4º a 1½ cpo.; el 5º a 5 cpos.; el 6º a 1 cpo. Tiempo: 2'45"3|5. Cuidador: M. Baquero. Caballeriza: E. Nélida. El ganador es hijo de Garabato y Empina. Edad: 4 años.

3ª Carrera — Premio A. VOLONTE — 1600 Metros

(En esta carrera comenzó la apuesta triple)

CABALLO	JOCKEY	Nº	Ganad.	Placé	Dividendo		Pag.
1 VINO TENAZ 56,	L. Díaz	(10)	539200	101250	5.—	2,70	—
2 Provincial 54,	J. Cano ..	(21)	100800	14800		7,40	26.90
3 Harding 56,	E. Riso	(5)	296350	49550		3,50	9.10
4 Tohu Bohu 56,	L. Calvete	(23)	136550	22850			19.80
5 Mantial 56,	P. Tárrago ..	(17)	58050	13150			46.80
6 Tapabo 54,	R. Lanzillota .	(9)	100900	26000			26.90
7 Tatiar 56,	R. Tavella ..	(22)	70050	21650			38.70
8 Espadol 53,	R. Barrionuevo	(18)	77800	20600			34.90
9 Fier 56,	C. Botta	(15)	186700	33450			14.50
10 Tres por Tres 52,	J. R'tos	(4)	11400	3500			238.30
11 Rohui 56,	J. Lococo ...	(19)	276700	54450			9.80
12 Gambetealo 52,	J. Igarategui	(13)	25800	16050			105.30
13 Sílabo 53,	R. Herrera	(14)	42000	26800			64.60
14 Confío 55,	H. Prieto ...	(16)	10800	2250			251.50
U Sustento 54,	O. Brandi .	(20)	7700	1450			352.80
TOTALES			1940900	405600			

LLAVE GANADORA, 3—6: $ 10,50.

APUESTA TRIPLE: Total de vales: 88.027; vales del ganador: 24.717; total del pozo: $ 12.323.780; cotización del vale: $ 498,50

No corrieron: Siutico (1), Bizantino (2), Titánico (3), Arabio (6), Tulipán Negro (7), Turolino (8), Mismito (11) y Dark Prince (12).

Ganada por 1½ cpo.; el 3º a 3 cpos.; el 4º a ½ cbza.; el 5º a ½ pzo.; el 6º a 1 cpo. (Bandera verde para el 3º puesto). Tiempo: 1' 40"3|5. Cuidador: E. C. Boni. Caballeriza: Record. El ganador es hijo de Winedrop y Tórtola. Edad: 3 años.

(Candidato de CRONICA)

4ª Carrera — Premio FAVELA — 1300 Metros

(En esta carrera continuó la apuesta triple)

CABALLO	JOCKEY	Nº	Ganad.	Placé	Dividendo		Pag.
1 MAKE GAME 55,	A. Sand.	(8)	116650	18150	26,70	7.—	—
2 Tanana 55,	J. J. Rivero .	(13)	92950	13950		8,60	33.50
3 Electrógeno 55,	R. Rodríg.	(10)	246950	29350		5,10	12.60
4 Asiria 54,	H. Prieto	(12)	524850	38550			5.90
5 Moraleña 55,	E. Riso	(6)	327000	53950			9.50
6 La Vit 55,	O. Sobral	(1)	482050	56850			6.40
7 Gruta 55,	F. Echagüe	(2)	143500	36950			13.40
8 (Fonometría 55,	R. Tavella .	(4)	232250	29550			13.40
9 Siempre Llega 55,	Gut'rrez	(3)	—	—			
U Quebell 53,	C. Giani	(9)	55500	7900			56.10
TOTALES			2226700	285200			

LLAVE GANADORA, 4—6: $ 44,70.

APUESTA TRIPLE: Vales del ganador: 830; cotización del vale: $ 14.847,90.

No corrieron: Candavia (5), Sandria (7) y La Calé (11).

Ganada por 1 pzo.; la 3ª a ½ pzo.; la 4ª a 1 cpo.; la 5ª a 1 pzo.; la 6ª a ½ cpo. (Bandera verde para el 1º y 5º puesto). Tiempo: 1'21". Cuidador: J. Quinteros. Caballeriza: M. del Carmen. La ganadora es hija de Game Star y Sonia. Edad: 2 años.

5ª Carrera — Premio QUIMERICA — 1200 Metros

(En esta carrera se completó la apuesta triple)

CABALLO	JOCKEY	Nº	Ganad.	Placé	Dividendo		Pag.
1 GERMONA 54,	R. Tavella ..	(8)	1088050	81650	5,60	3.—	—
2 Donda 55,	G. Pereyra .	(10)	332350	35700		4,30	18,50
3 Ganancia 55½,	O. Buden .	(1)	555250	54750		3,50	11.—
4 Peladita 53½,	J. Perfetto .	(4)	707150	63150			8.70
5 Uneska 56,	H. Martínez .	(7)	52400	16100			117.50
6 Hidalguía 57½,	N. Vismara	(2)	647150	61900			19.50
7 Cimarosa 57½,	L. A. Díaz .	(5)	318250	32800			19.30
8 Litera 52½,	O. Castañeda	(6)	296100	40100			20.70
U Jordana 57½,	R. Rutti ..	(3)	401600	37500			15.30
TOTALES			4398350	424850			

LLAVE GANADORA, 4—5: $ 28,50.

APUESTA TRIPLE: Vales del ganador: 205; a placé: 71; dividendo: $ 48.092,80; a placé: $ 34.714,80.

No corrieron: Altra-Ouá (9), Addelys (11) y Tónica (12).

Ganada por 3 cpos.; la 3ª a 1 pzo.; la 4ª a ¾ cpo.; la 5ª a 4 cpos.; el 6º a 8 cpos. (Bandera verde para el 6º puesto). Tiempo: 1'13"2|5. Cuidador: J. B. Villiani. Caballeriza: Estandou. La ganadora es hija de Mojicón y Generosa. Edad: 5 años.

6ª Carrera — Premio Clásico NICARAGUA — 1500 Metros

CABALLO	JOCKEY	Nº	Ganad.	Placé	Dividendo		Pag.
1 APOSTADORA 54,	G P'yra	(10)	173050	27650	48,30	7,40	—
2 Mamba-Cuá 60½,	J. Lago	(1)	657850	55200		4,70	12.70
3 Verdadera 55½,	R. Tavella	(11)	828050	88450		3,60	10.—
4 Bambling 52,	C. Castañeda	(2)	445250	41000			18.70
5 Harp.a 55½,	R. Rodríguez	(7)	1265800	106800			6.60
6 Pronunciada 55½,	N. V'mara	(5)	437500	36950			19.10
7 Obstinate 55½,	A. Sandoval	(9)	177350	25550			47.10
8 My Girl 54½,	E. Riso .	(12)	796500	72500			10.40
9 Premiosa 55½,	C. Sobral .	(4)	100300	20600			83.30
10 Supra Nóbile 53½,	A. Plá	(8)	141400	21200			59.10
U Orden Real 56,	F. Echagüe	(3)	947650	70350			8.80
TOTALES			5970700	566250			

LLAVE GANADORA, 1—3: $ 73,60.

No corrió La Goleta (6).

Ganada por 1 cpo.; la 3ª a ¾ cpo.; la 4ª a 1 pzo.; la 5ª a 1½ cpo.; la 6ª a 1½ cpo. Tiempo: 1'33"3|5. Cuidador: J. V. García. Caballeriza: G. Belgrano. La ganadora es hija de Apóstol y Cuneta. Edad: 5 años.

7ª Carrera — Premio NILAD — 1800 Metros

CABALLO	JOCKEY	Nº	Ganad.	Placé	Dividendo		Pag.
1 SILAVEO 57,	A. Plá	(12)	1698150	134300	4,90	2,20	—
2 (Vino Risueño 57,	E. P'domo	(1)	1704150	111300		2,30	4.90
3 Es porteño 57,	C Botta .	(8)	449950	40850		2,80	18.70
4 Regidor 57,	E. Riso	(6)	279800	21800			30.10
5 (Fabricio 57,	H. López	(2)	—	—			(C\Vino Risueño)
6 Kamerún 57,	T. Valdés ..	(17)	88250	7800			95.60
7 Sunsight 54,	R. Rutti ..	(21)	542000	50800			15.50
8 Forluck 56,	H. Prieto ...	(16)	185800	20900			45.40
9 Melenudo 57,	A. Fernández	(19)	125050	15600			67.40
10 Clear Game 57,	R. A'mora	(15)	289450	23650			29.10
11 Tío Sixto 57,	M. Valdés	(20)	66850	6800			126.20
12 Metiendo 53,	I. Calistro .	(13)	31250	6350			270.—
13 Metele 57,	R. Gómez	(3)	13750	1350			137.80
14 One Game 57,	J. Gutiérrez	(10)	54650	12200			154.40
U Marmoto 55,	J. Perfetto .	(18)	509200	32200			16.50
TOTALES			6028300	486850			

LLAVE GANADORA, 1—4: $ 9,20.

No corrieron: Buen Com (4), León Suárez (5), Simulacro (7), Mimoso (9), Patapúfate (11) y Tarascón (14).

Ganada por 2 cpos.; el 3º a 6 cpos.; el 4º al hocico; el 5º a 1 pzo.; el 6º a ½ cpo. (Bandera verde para el 3º puesto). Tiempo: 1'53"2|5. Cuidador: A. J. Giovanetti. Caballeriza: G. Alberto. El ganador es hijo de Hokusai y Relativa. Edad: 4 años.

8ª Carrera — Premio CHICOTAZO — 1200 Metros

CABALLO	JOCKEY	Nº	Ganad.	Placé	Dividendo		Pag.
1 CRUZEIRO, 56,	E. Riso ..	(1)	1929100	73250	4,10	2,50	—
2 Acteur 55,	H. Prieto .	(16)	1169900	45750		2,90	6.80
3 Palpitante 53,	R. Tavella .	(15)	636750	38050		3.—	12.50
4 Gara-Ruler 53,	J. Yalet ..	(8)	545450	37350			14.60
5 Antiaéreo 56,	R Sarfiel ..	(9)	652900	56050			12.20
6 Marado 54,	R. Rutti	(18)	330300	22600			24.10
7 Argent Dore 56,	M. Valdés .	(10)	32050	3450			249.—
8 Adesso 54,	J. J. Rivero ..	(17)	82600	7000			96.60
U Oscarcito 50,	J. Oural ...	(12)	323550	29700			24.60
TOTALES			5702600	313200			

LLAVE GANADORA, 1—6: $ 4,70.

No corrieron: Mister Pepo (2), Duardo (3), Kicker (4), Joe Dooley (5), Leading Greek (6), Gara-Tom (7), Traiguen (11), Gara-Poli (13) y Mannerheim (14).

Ganada por 2 cpos.; el 3º a 5 cpos.; el 4º a 3 cpos.; el 5º a 2 cpos.; el 6º a 1½ cpo. Tiempo: 1'12"2|5. Cuidador: S. L. B llo. Caballeriza: Tessa. El ganador es hijo de Umpapa y Lagunera. Edad: 3 años.

(Candidato de CRONICA)

PARA REUNIONES DE PALERMO Y LA PLATA ABRIRAN HOY CARTAS

De acuerdo a lo previsto, hoy se procederá a la apertura de cartas para los programas que se realizarán el sábado y domingo próximos en el hipódromo de Palermo y el domingo y viernes 16, en el escenario sureño. Las jornadas palermitanas estarán respaldadas por los clásicos Raúl y Raúl E. Chevalier —1400 metros— para potrillos de 2 años, y Caballerizas Argentinas, cuyos 2200 metros permitirán la confrontación de yeguas de 3 años y más edad, ganadoras. En cuanto a las reuniones platenses, ofrecerán como números centrales los clásicos México y Armada República Argentina, respectivamente.

Kalamun se impuso fácilmente en la tercera carrera de ayer en Palermo. Venció por 3 cuerpos a Montés en 1'37" 1/5, conducido por H. Pantanali, la revelación del momento

TROTE: Fr. IRAQUOIS SE IMPUSO EN HURLINGHAM

Sobre pista pesada se disputaron las carreras de trote en el hipódromo de Hurlingham, donde en el encuentro principal —premio Francis Protest— salió airoso Fr. Iraquois, superando por dos sulkies a Fr. Longfellow y empleando 2' 39" para 1800 metros. Lo condujo E. Ledesma. En las restantes competencias triunfaron Chúcaro Ilusión (A. Balancici), Francis Rapture (D. Torrada), Mosquito (A. Valerio), Navidad (A. Andreoli), Ch. Imperio (L. Galeano) y Y. Lorship, dirigido por M. García.

YA MISMO
TIENE QUE HACERLO
EN 84 CUOTAS AL 6 % DE INTERES ANUAL SOBRE SALDOS
Para la compra de su automóvil, Pick-Up, Taxi, Camión Maquinarias Agrícolas e Industriales, Campos, Inmuebles no viviendas, prestamos en efectivo hasta $ 20.000.000.
PLANES DE INSCRIPCION AUTOMATICA

Préstamos	Integración	Amortización
300.000	3.210	5.013
500.000	5.350	8.355
1.000.000	10.700	16.710

Visítenos o escríbanos.
CREDITO AUTOMOTRIZ INTEGRAL S.A. Financiera
De crédito para fines determinados, autorizada por Res. 000.012 del 6-11-66. Planes Téc. Aprob. Res. Nº 000.324.
CASA CENTRAL: LAVALLE 1625 1er. p., Bs. Aires

MUNDIAL
TOTALMENTE RENOVADA DE MATERIAL TECHO DE LOSA
ENTREGA INMEDIATA
•POMPEYA: ALMAFUERTE 866 (a metros de Av. Sáenz y Av. La Plata
•LINIERS: MONTIEL 180 (a 1 cuadra de la estación)
•QUILMES: MITRE 1155 (esq. Garay)
•CONSTITUCION: BDO. DE IRIGOYEN 1492 (esq. Garay)
•TEMPERLEY: AVELLANEDA 118 (fte. estación)
MAS CASA MAS FUERTE MAS MODERNA
EN CUOTAS DESDE $ 4.800.-
VENTAS DE 9 a 20 HS. TAMBIEN SABADOS

MOSCATO "LAS ARMAS"
BODEGAS EL GLOBO

Crónica

Domingo 4 de Mayo de 1969

NOVEDADES DE LA REUNION DE AYER

2ª CARRERA: Luis Camoretti Tapia declaró que a La Orgullosa se le corrió la montura.

3ª CARRERA: Pacucha se echaba afuera, dijo José Rolón. Eusebio Olguin manifestó que Vincennes le cambió de mano y Adolfo Sánchez Caceda que Rulenca no respondió.

4ª CARRERA: Oscar Zapata declaró que Edom se echaba adentro y Oscar Domínguez que Cherbor tuvo inconvenientes.

5ª CARRERA: Típico no se empleó, dijo Alfredo A. Domínguez.

6ª CARRERA: El Servicio Veterinario informó que Handinhand presentaba claudicación del miembro anterior derecho.

Brasik, en la Mañana del Domingo: 1'9"1/5

No obstante el feriado dominical, la cancha auxiliar de Palermo, fue escenario de dos ejercicios. El más importante lo realizó Brasik, que a las órdenes de su peón, descontó 1100 metros en 1' 9"4/5 con 12"3/5 de final, y el restante lo realizó Junka, peón, cubriendo 800 metros en 50"3/5 con 12"2/5 para los últimos 200 metros.

JUAN C. MARTINEZ LLEGO ALGO TARDE

Por una circunstancia especial Arrorró, favorito obligado de la cuarta carrera palermitana, no pudo ser de la partida. En efecto, la deserción obedeció a que el cuidador Juan C. Martínez, no llegó a tiempo al hipódromo para ratificar la anotación en el comisariato y por esa razón el hijo de Averroes, debió dejar en blanco un compromiso que se le presentaba muy accesible, máxime teniendo en cuenta la borratina registrada.

Kalamun Participó en Jugosa Triple

Mediante las victorias de Prudence, Edom y Kalamun quedó concretada la apuesta triple de la víspera en el hipódromo de Palermo. El dividendo resultó muy interesante, ya que al cerrar la apuesta Kalamun sus partidarios cobraron $ 100.511,80 por cada uno de los 300 vales que defendió. En cuanto a placé, mediante el segundo puesto de Montés, el sport se elevó a $ 33.432.

"TEOREMA" DE PASSOLINI: PROHIBIDA

Ha sido prohibida la película de Pier Paolo Passolini, "Teorema". Este discutido filme que en estos momentos apasiona y constituye motivo de polemizante y culta controversia en Italia, Francia, Gran Bretaña, Estados Unidos y Brasil entre otros países, no podría ser vista por el público argentino. Decimos "podría" por cuanto a la empresa distribuidora de la película, le cabe un pedido de reconsideración, ya interpuesto, de acuerdo a lo que marca la ley. En principio, y sin que ello suponga abrir juicio por cuanto la película no ha sido vista, no aparece muy clara la decisión de prohibir un filme que, por encima de calificaciones, juicios o análisis, constituye una obra de arte. Cabe suponer que, si los señores calificadores, no vieron en ella nada inmoral, erótico ni pornográfico, es bien claro que la prohibición nace en el hecho de que constituye un filme de idea. De todas maneras, en uno u otro caso, flaco favor se le hace al inteligente, culto, comprensivo y calificado público argentino, indudablemente adulto en materia artística, lo que ha refrendado en muchas ocasiones, al consagrar con su juicio el suceso o la derrota de artistas y obras famosos en otros países. Se nos ocurre que no estaría mal concederle a ese mismo público —el nuestro y también la crítica especializada— la oportunidad de saber hasta qué punto podría tener razón —o sin razón— esta ingrata prohibición que, lejos de hacerle un bien en materia de protección al público argentino, dará de él una falsa imagen en el exterior. "Teorema" es una película para la que Passolini eligió como intérpretes a Silvana Mangano, Terence Stamp, Máximo Girotti y Anne Wiazensky, actriz polaca que Passolini lanza al estrellato en esta película.

TERENCE Y ANNE: dos personajes de Passolini

Raphael Vuelve en Junio

SANTO DOMINGO, 4 (EFE). — El cantante español Raphael confirmó telefónicamente a su representante aquí que actuará el próximo mes de junio en la República Dominicana.

José Gómez, representante en la República Dominicana del famoso cantante Raphael, comunicó a la agencia EFE que recibió una llamada, donde personalmente el artista español le ratificó su próxima actuación en tierras dominicanas. Gómez, ante contínuas llamadas tanto de la República Dominicana como del exterior, sobre el supuesto deficiente estado físico del cantante, aclaró que esto no es cierto, y que solamente son patrañas y habladurías de la gente, ya que en la próxima semana Raphael sale en gira de recitales hacia Francia, Inglaterra, Alemania, Argentina, Chile y República Dominicana.

RETORNA EL JUEVES 'UNA VIUDA DIFICIL'

El jueves 8, a las 21.30, vuelve al escenario del Teatro Cervantes, "Una viuda difícil", de Nalé Roxlo. Reanuda su labor la Comedia Nacional, tras haber cedido el escenario al teatro María Guerrero. Beatriz Bonnet y Rodolfo Salermo, son sus animadores centrales.

GUITARRAS ELECTRICAS con AMPLIFICADOR
Trémolo electrónico, Vibrato a Palanca, Teclado Selector, Funda, Colgante, etc.
$ 1.520.- por mes
SIN ANTICIPO
ANTIGUA CASA NUÑEZ
SARMIENTO 1573
T. E. 46-7164

DESPIDOS
CONSULTAS GRATIS — PAGAMOS TELEGRAMAS
ONCE: PUEYRREDON 29, 6º "A" (Frente a la plaza)
CONSTITUCION: CASEROS 983 (A 2 CUADRAS ESTACION)
Dr. PRIETO — 9 a 20 horas
CONSULTAS GRATIS — PAGAMOS TELEGRAMAS
CHACARITA: Av. FOREST 573 (Esquina FEDERICO LACROZE)
CENTRO: PARANA 720, 2º (A 2 CUADRAS DE TRIBUNALES)
Dr. CASAMENTO — 9 a 20 horas
CONSULTAS GRATIS — PAGAMOS TELEGRAMAS
POMPEYA: Av. SAENZ 855º 1º (Esquina PERITO MORENO)
LINIERS: Av. RIVADAVIA 11982 a 2 cuadras Avda. General Paz
Dr. PODESTA — 9 a 20 horas

FECHA FIRME DE ESTRENO DE "AMOR LIBRE": EL 15

La película argentina "Amor libre", que debía ser estrenada en el cine Iguazú el 30 de abril próximo pasado, ha pasado para el día 15 del actual en la misma sala, es decir el cine Iguazú. Se trata del filme de Argentina Sono Film que dirigió Fernando Siro y que tiene como figuras centrales a Zulma Faiad, Alberto Argibay, Juan Carlos Altavista, Enzo Viena, Gilda Lousek y María Esther Gamas. Se trata de una estampa ciudadana con libro de Norberto Aroldi.

Vinos Viejos
Tomba
BODEGAS EL GLOBO

EL CINE RUSO NO PODRA PARTICIPAR EN CANNES

PARIS, 4 (ANSA). — La Unión Soviética no participará oficialmente en el próximo Festival de Cannes. Según explicó el delegado general, Favre Lebret, la URSS fue descartada porque ninguna obra soviética cumplía con los requisitos de selección que el reglamento del Festival exige, pero el filme "Iván Rublov" se verá fuera del certamen.

REPUESTOS PARA CALEFONES A GAS
CAMARAS DE COMBUSTION - MECHEROS - CAMISAS - RADIADORES - BASES DE QUEMADORES - CAÑOS PILOTOS - INYECTORES - VASTAGOS - VALVULAS - DIAFRAGMAS - ARANDELAS DE FIBRA Y GOMA - TUERCAS - RESORTES - PRENSA - ESTOPA - NIPLES - PERNOS.
ACCESORIOS EN GENERAL EN TODOS LOS TIPOS Y MODELOS
en GAS, la línea más completa
casa JARSE S.A.I.C.
CONSTITUCION 2550 (LOCAL INTERNO)
TEL. 91-4090 - 2942 Y 4875 - Bs.As.

CINES

CENTRO

★ ALFIL. Ctes. 1755. 40-5680|7575. 15.25, 18.40, 21.55: Varied. 15.45, 19, 22.15 horas:
17ª SEMANA
Las Sandalias del Pescador
S|R. Anthony Quinn, con Sir L. Olivier, O. Werner, D. Jannsen, V. de Sica y g. elenco. Metroclor 70 mm., pantalla gig. y 6 bandas magnet. de sonido estereof. Próxim. est.: R. Burton y C. Eastwood:
DONDE LAS AGUILAS SE ATREVEN
★ AMBASSADOR. Lav|777. 392-7000 Hoy extr. reposición del filme galardonado con 6 Oscar de la acad. de Hollywood. 16.10, 19.20 y 22.30:
OLIVER
Color. (I|14|añ.) 15.45, 19 y 22.10: Notic. Próxim. la película cumbre del cine nacional:
QUIERO LLENARME DE TI
Sandro, W. Vidarte y M. López Rey.
★ AMERICA. Callao y Sta. Fe. Extraord. estr. excl. Columbia Pic. pres. la super produc. de W. Wyler. A las 15.50, 19.5 y 22.20 horas: BARBRA STREISAND, primer premio de Hollywood a la mejor actriz por su papel en:
FUNNY GIRL
(P|m|14|añ.) junto a Omar Sharif, Kay Medford, Anne Francis y W. Pidgeon. Direc.: W. Wyler, en Tec. Pan. 70 mm. a las 15.30, 18.45 y 22. Not. Arg. Loc. vta. 5 días ant.
★ ARIZONA. Lavalle 787. 392-6987. 13.10, 16.30, 19.50, 23.10 hs.:
DESNUDA EN LA ARENA
14.40, 18, 21.20 hs.: La casa de Madame Lulú. Cont. (P|18|añ.)
★ ASTOR. Corrientes 746. 45-5541. 12, 13.30, 15.15, 17.5, 19, 20.55 y 22.55: Suc. Arg. y
EL POKER DE LA MUERTE
con Dean Martin y R. Mitchum. Tec. (P|m|14).
★ ATLANTIC. Belg. 1260. 38-2726. Vuelve el hombre murciélago; Alvarez Kelly; Mundo sin Sol. Cont.
★ ATLAS. Lavalle 869. 392-1936. 12.55, 15.15, 17.50, 20.30 y 23: Sens. estr. en Tec. y Techniscope. Alain Delon, J. Fonda B. Bardot y T. Stamp en
HISTORIAS PROHIBIDAS
(P|m|18). Dir.: Fellini, Vadim y Malle. 14.50, 17.25, 20.5 y 22.40: Notic. Sáb. trasn. 1.15. Próx.: Raquel Welch en: Cien rifles.
★ A. KRAFT. Florida 983. 392-2775. Hoy no hay función. Mañana:
EL NADADOR
★ AVENIDA. A. Mayo 675. 38-8428. 11.20, 13, 14.55, 16.50, 18.45, 20.40 y 22.35 hs.:
LOS CUATRO INEXORABLES
Adam West y Robert Hundar.
★ BIARRITZ. Suip. 452. 392-0336. 13.25, 15.40, 18.05, 20.35 y 23.05:
BULLITT
con S. McQueen y R. Vaughn, Tec. Panav. 11ª sem. clam. éxito, excl. esta sala. (P|m|14|añ.) Prec. reb. 13.15, 15.25, 17.45, 20.15, 22.45: Not. Próxim.: Los tuyos, los míos, los nuestros.
★ BROADWAY. Ctes. 1153. 35-2345. 13.30, 16.10, 18.30, 20.50 y 23.10 hs. (Extr. estr. exc. de esta sala)
CEREMONIA SECRETA
(P|18|añ.) con Mia Farrow, Elizabeth Taylor, R. Mitchum: 13.30, 15.50, 18.15, 20.35 y 22.50: Notic. Loc. vta. 3 d. ant. Sáb. 1.10 trasn.
★ CALLAO. Callao 27. 40-1898. 15.40, 18.15, 20.40 y 23:
CEREMONIA SECRETA
E. Taylor, Mia Farrow. 14.50, 17.40, 20.10 y 22.30. Var. (P|m|18).
★ CAPITOL. Sta. Fe 1848. 44-2379. Reapertura totalmente modernizado. 13.40, 16, 18.25, 20.50 y 23.10: B. Bardot, A. Delon y J. Fonda:
HISTORIAS PROHIBIDAS
(P|m|18). Eastmancolor. Dir.: F. Fellini, L. Malle y R. Vadim. 15.40, 18.5, 20.30 y 22.50: Not.
★ CASINO CINERAMA. Maipú 336. 45-0202. Calefac. A las 14.20, 17, 19.45 y 22.35:
LAS SIETE MARAVILLAS DEL MUNDO
★ CERVANTES. Belg. 1820. 38-2698 Cont. 14.30, 18.25 y 22.30 hs. Sean Connery y B. Bardott en:
SHALAKO
16.40 y 20.40: El marido es mío y lo mato cuando quiero. (P|14|a.)
★ COLISEO. Charcas 1119. 44-0242. 41-1115. 14, 16.50, 19.40 y 22.30 La más violenta y fascinante historia de amor de todos los tiemp.:
ROMEO Y JULIETA
Marav. col. (I|14). 13.40, 16.25, 19.15, 22.3: Notic. Ya llega para maravillarnos: La linterna mágica. La mayor y deslumbrante atracción teatral del mundo.
★ COSMOS 70. Ctes. 2046. 49-0862. 14.30, 16.40 y 18.50: Varied.: 15.5, 17.15, 19.25, 21.20 y 23.15: Notic. Arg.: 14.50, 17, 19.10, 21.5 y 23: ¿Por qué sonríes, Mona Lisa?; 15.15 17.25, 19.35, 21.30 y 23.25:
Los Amores de una Rubia
(P|m|18|añ.)
★ ELECTRIC. Lavalle 886. — 392-1846.
SUPERESPIA K
Stephen Boyd: El hijo de Robin Hood (Inc|m|14). C. Wilde
★ GLORIA. Av. de Mayo 1223. 38-6966. Ext. estr.: Los chicos del Preu; Bahía de Palma. Progr. en colores. No-Do. S|R.
★ G. MITRE. Bmé. Mitre 1332. 38-5591. En Andalucía nació el amor; El Cordobés; Violetas imperiales; C. Sevilla S|R.
★ G. REX. Corr'tes. 857. 392-3009. 13.25, 15.45, 18.15, 20.45 y 23.10 hs. Dean Martín, Elke Sommer y Sharon Tate en:
LAS DEMOLEDORAS
(P|14|añ.) Dir.: P. Karlson. Tech. 13, 15.15, 17.45, 20.15 y 22.40: Notic. Mañ. 22 hs. Extraord. debut. Dos grandes del jazz en escena:
OSCAR PETERSON-HEARL HINES
con su trío y su cuarteto. Miérc. 22 hs. Ultimo recital nocturno de los dos grandes del jazz. Loc. en venta desde $ 500. Jueves estreno. Gary Lockwood, Jack Palance y Lee J. Cobb en:
ASALTO EN LAS VEGAS
Direc.: Antonio Isasi, en Techn.
★ G. SPLENDID. Santa Fe 1860. 44-9808. 14.20, 16.30, 18.40, 20.50 y 23 hs. 3ª Sem. triunfal de
EL OJO SINIESTRO
con Ph. Leroy; 16.15, 18.25, 20.35 y 22.45: Varied. (P|m|18|añ.)
★ G. VICTORIA. Av. Mayo 882.
CORAZON CONTENTO
P. Ortega, A. Manzanero. Operación San Antonio; E. Salazar.
★ HINDU. Lavalle 842. 392-1114. 13.25, 15.25, 17.25, 19.25, 21.15 y 23.10. R. Wood, P. Cansten:
MI NOMBRE ES PECOS
(P|m|14|Inc|18). 13, 15, 17, 19, 21 y 22.50: Not. y Var. Tec. y Cinemascope. Sábado func. trasnoche.
★ IDEAL. Suipacha 378. 35-3300. 26ª semana de extraord. éxito Bol. de 10 a 23 hs. 15.30, 19 y 22.15. Sábado 1.10 trasnoche. Toda la magia del supercinerama en:
2001: Odisea del Espacio
2001: Odisea del Espacio
(S|R.) con Keir Dullea y Gary Lockwood. Metrocolor. Un viaje de belleza sideral con los más sorprendentes sucesos visuales en la historia del cine. 3 años para filmarla. (11 millones de dólares de costo! 14.45, 18.30 y 22.5: Notic.
★ IGUAZU. Lavalle 940. 392-4431 13.5, 14.45, 16.40, 18.45, 20.50, 22.50: Notic. Catherine Deneuve, Jean C. Brialy Tecn. (P|m|18|añ.)
MANON 70
★ LIBERTADOR. Corrientes 1334. 40-7443. 13.15, 15.35, 18, 20.30, 23. Un filme magist. del cine soviético
EL FASCISMO AL DESNUDO
Direc.: Mijail Romm. (P|m|14|añ.) Durac. 120 minutos. 13, 15.20 17.45 20.5 y 22.45: Not. Sáb. trasn. 1.15.
★ LOIRE. Corr'tes 1524. 49-1900. (Road-Show de Arte). Refrigerac. 13.15, 15, 17, 19, 21 y 23. Tremenda pasión humana, actitud de protesta de Visconti y Camus. (P|18|añ.):
El Extranjero
Próx. estr.: The Players vs. Angeles Caídos.
★ LORCA. Corr'tes. 1428. 40-5017. 13.50, 16.5, 18.20, 20.35 y 22.50. A. Delon y C. Bronson en: Adiós al amigo. (P|m|14|añ.) Próx.: Buenas noches Alejandro.
★ LORRAINE. C'tes 1551. 46-7501. 13.20, 14.50, 16.30, 18.10, 19.50, 21.30 y 23.10. Contra la sordidez y mediocridad existencial:
Un Verano con Mónica
(P|18|añ.) Mañ.: Persona.
★ LOS ANGELES. Corr'tes 1770. 40-3742. Unica sala en el mundo consagrada a:
WALT DISNEY
14, 16.25, 18.40 20.55 y 23.10. Tec.:
El Millonario más Feliz
La suntuosa comedia musical que bate record de público en el Radio City de New York, con Tommy Steele, Greer Garson.
★ LOSUAR. Corr'tes 1743. 40-6100. (Road-Show de Arte). 13.20, 14.50, 16.30, 18.10, 19.50, 21.30 y 23.10: Sinfonía visual para ver y gozar a Los Beatles. (S|R.):
El Submarino Amarillo
Próx.: El analista del presidente.
★ LUXOR. Lavalle 669. 392-3893 13.55, 16.5, 18.25, 20.50 y 23.10: N. Manfredi, U. Tognazzi:
TORTURAME Y BESAME
en Tecnic. (P|18|añ.) 13.35, 15.45 18.5, 20.30 y 22.50: Not. Sáb. trasn.
★ MAJESTIC. Pueyrredón 230. 37-9636. Cont. 15.40, 19.20 y 23; A. Delon y Lino Ventura en: Los aventureros, tec.; 14.15, 17.40 y 21.15: Tempestad de odio. Niños $ 150. Próx.: Hambre, de Knut Hamsun. (Pr. Festival de Cannes.)
★ METRO. Cerrito 570. 35-4219. 14.2, 17.45 y 21.32 hs.:
Doctor Zhivago
(P|m|14|i|18|añ.) Metrocolor, Omar Sharif, Alec Guinness, G. Chaplin, Julie Christie; 13.45, 17.28 y 21.15: Noticiero.
★ METROPOLITAN. Ctes. 1343. 40-0816 y 1064. 14.30, 17.20, 20.10 y 23. Gran suceso de crítica y púb.
Romeo y Julieta
con los juveniles L. Whiting, O. Hussey, bajo la direc.: de F. Zeffirelli. (I|14|a.) Tecn. 14.10, 17.10, 19.50, 22.40: Notic. Todos los días bolet. 10 a 23 hs. Sáb. trasn. 1.30.
★ MONUMENTAL. Lavalle 780. 392-4815. 13.10, 15.45, 18, 20.20 y 22.45: Notic. y con Sean Connery:
UN HOMBRE LLAMADO SHALAKO
(P|m|14|añ.) B. Bardot, S. Boyd, P. van Eyck. 70 mm. Tec. Sáb. tras.
★ MUNDIAL. Ctes 959. 392-3545 Cont. desde las 13. Pl. $ 100. Dibujos, Cómicas Walt Disney y sus personajes
★ MUNIC. GRAL. SAN MARTIN. Corr'tes 1530. 46-8611. 16, 18.15, 20.30 y 22.50: Heredarás el viento, de S. Kramer, con S. Tracy. (P|18|a.) Cont. 18.5, 20.20 y 22.40: Notic. Platea $ 150. Mañ. Santuario.
★ NORMANDIE. Lavalle 861. — 392-1000. 12, 13.20, 15.10, 17, 18.50, 20.50 y 22.50: Suc. Arg. y
La Culpa
c. L. Leblanc, C. Estrada, M. de Ferraris, F. Zerpa, J. C. Lamas. Canta Juan Ramón. (P|18|a.) Próx. estreno: El precio de un hombre, R. Wyler, color. (P|m|18|añ.)
★ OCEAN Lavalle 759. 392-1515 14.30, 16.40, 18.50, 21 y 23.10 hs. Norman Briski y Norma Aleandro:
LA FIACA
(I|14). Eastm. 14, 16.15, 18.25, 20.35, 22.45: Not. Sáb. trasn.: Vértice de fuego (S|R.) en 70 mm. y Tech con J. Wayne, K. Ross y J. Hutton
★ OPERA. Corrientes 860. 35-1335. 14.30, 17.10, 20 y 22.50:
El Bebé de Rosemary
Película aclamada por la crítica internacional, con Mia Farrow John Cassavetes y Ruth Gordon, Pr. Oscar por su actuación en esta película. Direc.: R. Polanski. Tech. (P|m|18). 14.10, 16.50, 19.55, 22.25: Notic. Miérc. estr. de una brillante comedia:
BRILLANTES PARA EL DESAYUNO
M. Mastroianni y R. Tushingham.
★ PARAMOUNT. Lav. 845. 392-9999 13.15, 15.35, 18, 20.30, 23 hs.:
EL FASCISMO AL DESNUDO
(P|14|añ.) El laureado filme de Mijail Romm: 13, 15.20, 17.45, 20.5 y 22.45 hs.: Notic. Loc. numer.
★ PARIS. Lavalle 769. 392-2016. Cont. Platea, $ 200. 13.40, 17 y 23.20:
HELGA
Tech. 15.10, 18.20 y 21.30: Sexo a la siciliana. (P|m|18|a.)
★ PLAZA Corr'tes 939. 392-7277. 13.30, 15.45, 18.5, 20.30 y 22.50: Notic.: 13.50, 16.5, 18.30, 20.50 y 23.5: ¿SABES QUIEN VIENE A CENAR? con K. Hepburn, Spencer Tracy y S. Poitier.
★ PREMIER. Ctes. 1565. 46-2113 13.20, 17.25 y 21.30 hs.:
La Condición Humana
(P|m|18|añ.) La obra maestra de Masaki Kobayashi. 11 Pr. Intern Próx.: Los hermanos sicilianos
★ PRINCESA. Suip. 460. 392-1112. 11.30, 13.50, 16.5, 18.20, 20.35, 22.50:
LA BATALLA POR ANZIO
Tecn. (I|14|añ.) R. Mitchum. $ 80.
★ REAL. Esmeralda 425. 392-3600. Cont. 12 hs. Ult. y gran festiv de Tom y Jerry, en marav. Tech Notic. Arg. y Extranj. Pl. $ 120.
★ RENACIMIENTO. Lavalle 925. 35-1850. 15.30, 19.15 y 23 hs.:
DRACULA VUELVE DE LA TUMBA
con Christopher Lee y Bárbara Ewing; 13.35, 17.20 y 20.55: La estatua viviente. (P|14|añ.) Cont.
★ ROSE MARIE. Ctes. 780. 45-6148 Cont. (P|m|18|añ.) B. Bardot Ch. Vanel: La verdad: Ted Ray en: La pluma picante.
★ ROTARY. Corr'tes. 565. 49-7061. Cont. Notic. El diablo sabe por diablo. (P|18|aã.) Vittorio Gassman.
★ SARMIENTO. Lav. 852. 392-3338. Refrig. 12.50, 14.50, 16.50 18.55, 21 y 23.15: Hugo del Carril y Susana Campos en:
EL DIA QUE ME QUIERAS
S|R. Extr. Eastmancolor. Tito Lusiardo, R. Carret P. Quartucci, G. Battaglia. Direc.: E. C. Salaberry: 14.25, 16.25, 18.30, 20.40 y 22.45: Notic. Loc. num. Próx. estr.: El matrimonio perfecto. (P|18|a.)
★ S. LAVALLE. Lav. 921. 35-0235. 13.55, 17, 20 y 23.5 hs.:
EL MONSTRUO DE NUREMBERG
Ch. Lee; 12.30, 15.20, 18.30 y 21.25: El callejón del hampa, McCallum. Cont. Plat. $ 150. (P|m|14|a.)
★ TROCADERO. Lav. 820. 392-1455 13.30, 15.25, 17.20, 19.15, 21.10 y 23.5, 3ª Sem. triunfal de.
EL OJO SINIESTRO
con Ph. Leroy, en colores; 15.10, 17, 19, 21 y 22.50: Notic. (P|18|a.)

ALMAGRO

★ MEDRANO. Ctes. 3976. 86-3562. Cont. Prec. único $ 80. 17.30 y 23: Notic. El vizconde. (Agente secreto Clint); 15.45, 21.10: La última venganza; 14, 19.20: Oro de los 7 santos. (P|m|14|añ.)
★ PALACIO DEL CINE. Riv. 3636. 88-4818. Cont. 15.45, 19.20 y 23.05:
HISTORIAS PROHIBIDAS
A. Delon y B. Bardot; 14.10, 17.30 y 21.15: El cinturón de castidad, Tony Curtis. (P|18|añ.)
★ ROCA. Rivadavia 3753. 87-1517. Cont. 15.55, 19.25 y 23, Libertad Leblanc en
LA CULPA
con C. Estrada (P|18); 14, 17.25 y 21: Villa Cariño está que arde, c|J. C. Altavista; 15.40, 19.10 y 22.45: Not. Próx. est.: Los hermanos sicilianos, con K. Douglas.

BELGRANO

★ BELGRANO. Cabildo 2356. — 73-5691. 16, 19.35 y 23.10: Tortúrame y bésame; Nino Manfredi y Ugo Tognazzi. 14.20, 17.45 y 21.20: Concubinato a la italiana. (P|18).
★ CABILDO. Cabildo 2347. 73-3853. 16.10, 19.30 y 22.50, Hugo del Carril: El día que me quieras. 14.30, 17.50 y 21: La novela de un joven pobre. Cont. S|R.
★ CUMBRE. G. del Río 4127. 70-5572. Cont. 15, 18.45 y 22.15: H. del Carril en: El día que me quieras. 17 y 20.30: La novela de un joven pobre; Leo Dan.
★ G. SAVOY. Cabildo 2829. 78-6500. Cont. 14.40, 18.50 y 22.50: Las demoledoras, D. Martin; 16.35 y 20.50: Al maestro con cariño, Sidney Poitier (P|14)
★ G. BELGRANO. Cabildo 2165. 78-7200. 14, 17.20 y 21: El marido es mío y lo mato cuando quiero, c|C. Spaak; 15.25, 19 y 22.50: Shalako, Sean Connery. (P|14|a.)

TV PROGRAMA

7.—
13 Danes Este Día
7.5
13 Noticiero 13
8.30
13 Telescuela Técnica
9.—
13 Telescuela Primaria
9.30
13 Buenos Días, Mucho Gusto
10.30
9 Música Folklórica Argentina
13 ¡Hola, Pibes!
10.45
9 El Mundo de la Ciencia
11.—
9 Telesecundaria
13 Jardilín
11.30
11 Todos Nosotros
13 Huckelebrerry Hound
12.—
9 La Ley del Revólver
11 Lassie y el Guardabosque
13 Los Tres Chiflados
12.30
9 Nuevediario
11 Teleonce Informa
13.—
9 Almorzando con Mirtha Legrand
11 Galanterías
13 Noticiero 13
13.30
13 Nuevo Show de Lucy
14.—
9 Matinée del 9
"El cura Lorenzo"
11 Rafael Heredia, Gitano
13 Buenas Tardes, Mucho Gusto
14.30
11 Mini, el Angel del Barrio
15.—
2 Señal de Ajuste
11 Anita de Montemar
13 Teleteatro
"El calor de tu piel"
15.30
9 Abelardo Pardales
11 Vuelta a la Vida
13 Estrellita, esa Pobre Campesina
16.—
9 Cuando Vuelvas a Mí
11 El Tribunal
Invitado: Leonardo Favio
13 Cita con las Estrellas
16.30
9 Nuestra Galleguita
11 Los Días de Nuestra Vida
17.—
2 Robin Hood
9 Tribunal de Apelación
11 Mi Bella Genio
13 Dar en el Blanco
17.30
2 Rin Tin Tin
7 Discorama
9 Simplemente María
11 Abbot y Costello
13 Yo Compro a esta Mujer
18.—
2 Pony Express
7 Festival del Futuro
9 Me Llamo Julián Te Quiero
11 Un Paso al Más Allá
13 Teatro del Aire
18.25
7 Redacción 7
18.30
2 Conflictos Humanos
7 Festival del Futuro
(Continúa)
9 Gánele a Calígula
11 Coeboy en Africa
13 El Amor Tiene Cara de Mujer
19.—
2 Notidós
7 Redacción 7
13 Jim West
19.30
2 Tevedós a Toda Marcha
7 Miss Aventura
9 Nuevediario Extra
11 Diario Alpargatas
19.55
7 Redacción 7
20.—
2 Cita con la Muerte
7 Dimensión Desconocida
11 Identifíquelo Usted
13 Telenoche
20.25
7 Redacción 7
20.30
7 Justa del Saber
9 El Special
11 Telecómicos
13 Balabasadas
21.—
2 Rumbo a lo Desconocido
13 Dígalo con Mímica
21.25
7 Redacción 7
21.30
7 Biela Show
11 Teatro como en el Teatro
"Dos docenas de rosas rojas"
13 El Mundo del Espectáculo
Nicolino Locche vs. Carlos "Morocho" Hernández.
22.—
2 Cine
"La verdad siempre duele"
9 Su Comedia Favorita
"Cinco llaves para un crimen"
22.25
7 Redacción 7
22.30
7 La Hora del Idolo
Entrevista a Elsa Daniel
Programa periodístico conducido por Enzo Ardigó
23.—
11 El Reporter Esso
23.15
11 Primera Dimensión
23.30
2 El Mundo que Yo Ví
7 Redacción 7
9 Nuevediario Empresario
13 Noticiero 13
23.45
9 Cine
"Persecución en Madrid"
24.—
2 Panorama de los Estados Unidos
13 Universidad del Aire
Al Cierre:
11 Palabras de Vida
13 Un Momento de Meditación

LUIS SANDRINI ES UN DOCUMENTADO "HIPPIE"

Está a punto de finalizar el rodaje de una interesante película argentina —interesante por su trasunto y proposición temática— que está dirigiendo el prestigioso realizador Fernando Ayala: "El profesor hippie", que tiene como protagonista a Luis Sandrini.

Varios aspectos curiosos tendrá este filme que no será por cierto una película más "a lo Sandrini", sino que por el contrario, contendrá argumentalmente ciertas implicancias de amable tono social, una de las cuales obliga al popular bufo y gran intérprete cómico nacional, a lucir una gran peluca precisamente "a lo hippie" y aparecer ejecutando una guitarra eléctrica como ejemplo de lo más moderno en materia de manifestación extremistamente "hippie". Dos jóvenes figuras, una de ellas consagrada, Soledad Silveyra, y la otra con promisorio futuro, Elizabeth Makar, son lanzadas como relevantes actrices junto al gran Luis Sandrini.

En el ajetreo de la filmación, fue posible escuchar decir a Sandrini:

—Durante toda mi vida, todos y cada uno de mis personajes, me resultaron nuevos y por lo tanto, todos ellos me preocuparon por igual. Pero éste que estoy encarnando, lo confieso, me resulta real y totalmente nuevo.

López Ruiz, el joven y talentoso músico, tiene a su cargo la interpretación de la partitura musical que se debe también a su creación. Fernando Ayala, aún con el suceso fresco de su último gran éxito, con "La Fiaca", confía plenamente en "El profesor hippie" aunque dice:

—A pesar de que yo solo sé que no sé nada de cine...

LAS BELLAS Y EL "FEO": Luis entre Elizabet y Soledad

FREDERIC MARCH EN OTRA ETAPA CREATIVA

Frederic March, dos veces ganador del premio de la Academia de Hollywood por "Dr. Jekyll y Mr. Hyde" en 1932 y por "Lo mejor de nuestra vida" en 1946, dejará el retiro de su granja en Connecticut para actuar con Jim Brown y George Kennedy en un drama de intensa acción.

March, cuya última aparición en la pantalla ocurrió en 1966 en la película "Hombre", va a personificar al intendente de una pequeña ciudad del Sur de los Estados Unidos donde tiene lugar la acción.

Don Strou que terminó recientemente de filmar "The Blast" intervendrá también junto a Frederic March.

LOS EXTRAS DE CINE EN BELLO GESTO ARTISTICO

La rama "Extras de cine, Teatro, Televisión y Propaganda" de U.T.E.P., iniciará hoy en su salón de la calle Pasco 148, un curso de arte escénico, cuya dirección ejercerá el profesor José Varela Nimo.

Procura la entidad que nuclea a los muchas veces olvidados aunque siempre valiosos extras, una nueva y real colaboración, prestando su franco y cálido apoyo a la formación de nuevas figuras con vocación artística y cuya modelación permitirá el surgimiento de nuevos y firmes valores artísticos. Simultáneamente, el periodismo es invitado a brindar con una copa, a las 19, por el éxito de las clases que se inician, en el referido local.

★ **G. PAZ.** Cabildo 2702. 781-1412. Cont. 15.10, 19 y 23 hs.:
HISTORIAS PROHIBIDAS
c/A. Delon, B. Bardot; 17.5 y 21.5: Cinturón de castidad, c/T. Curtis; 14.55, 18.45 y 22.45: Not. (P|18).
★ **LIDO.** Cabildo 3241. 701-2996. El gran atraco; La mujer sin rostro P. S. Cont. 14.30 hs. Pl. $ 60. (Sin restric.)
★ **MIGNON.** Juramento casi Cabildo. 73-3899 15.50, 19.10 y 22.35. Intensa y real: La culpa, L. Leblanc y C. Estrada; 14.30, 17.20 y 20.45: Villa Cariño está que arde, D. Vittori (P 18 a.)
★ **RITZ.** Cabildo 689. 77-0686. Cont. 14.30, 18.45 y 23 hs.: W. Beatty y Faye Dunaway en:
BONNIE AND CLYDE
Un filme de Arthur Penn, en tecn. 16.40 y 20.50:
RACHEL, RACHEL
de P. Newman, c/J. Woodward, Tec. (P|18|a.) concurrir c/docum.

BOEDO

★ **CUYO.** Boedo 858. 97-6975. 2ª Semana. 15.35, 19.30 y 23.5:
SHALAKO
Tec. Sean Connery y B. Bardot, 14, 17.35 y 21.20: Un demonio llamado Angel. Tec. T. Adams (P|14).
★ **EL NILO.** Boedo 1063. 97-2984 Mi nombre es Pecos; 16.10, 19.30 y 22.50: El rebelde de Babilonia. -
★ **G. SAN JUAN.** S. Juan 3246. 97-4293. Arrivederci Baby, color; Apartamento clandestino; 10 horas de terror. (P|18|añ.) Plat. $ 100.
★ **LOS ANDES.** Boedo 777. 97-4233 Cont 15.30, 19.10 y 22.50, H. Fonda y L. Ball en:
LOS TUYOS, LOS MIOS Y LOS NUESTROS
14, 17.30 y 21.10: El submarino amarillo, con Los Beatles. Niños $ 150.
★ **MODERNO.** Boedo 937. 97-8601. Operación Saigón: Scaramouche; El templo del elefante blanco. Mayores $ 60. Menores $ 30.
★ **NAT. PALACE.** S. Juan 2461. 97-1723. La muerte en acecho, (super agente secreto); Más allá de las montañas; Despierta y mata. Platea $ 80. (P m 14|añ.)
★ **S. SAN JUAN.** S. Juan 2540. 97-5908. Matt Helm contra las asesinas; La marca del vengador; La gran represalia. Pl. $ 60.

CABALLITO

★ **MORENO.** Riv. 5050. 90-4303. Cont. (P|14). 14.30. 18.10 y 22.10: S. Connery y B. Bardot: Shalako: 16.30 y 20.30: 5.000 dólares al as

COLEGIALES

★ **A. THOMAS.** A. Thomas 841. 54-4099. Desayuno en cama doble; Las ardientes noches de Lucrecia; La felicidad. (P m 18 a.) Pl. $ 80.
★ **ARGOS.** F. Lacroze 3180. 55-...- 16.25, 19.50 y 23.15
LA CULPA
c/L. Leblanc y C. Estrada; 14.30, 17.55 y 21 20: Villa Cariño está que arde, c/O. Pacheco y gran elenco: 16.5, 19.30 y 22.55: Suc Arg. (P|18|a.) Miérc.: Diamantes para el desayuno, M. Mastroianni.
★ **ATALAYA.** Córd. 4633. 773-0700. Los puentes de Toko-Ri; El terror; Los bravos de Texas. Pl. $ 80.
★ **REGIO.** Córdoba 6056. Pl. $ 80. (P|m|14|añ.) La muerte de un bandido; La última bala; Fuego en la pólvora.
★ **RIALTO.** Córdoba 4287. 86-8764. Cont. Mi nombre es Pecos; El rebelde de Babilonia (P|m|14). Jueves: Shalako; S. Connery, B. Bardot

FLORES

★ **COLISEO.** Bonorino 36. 63-6181 Cont. 14.30, 18.30 y 22.30:
SHALAKO
S. Connery, B Bardot, tec.; 16.30 y 20.30: El marido es mío y lo mato cuando quiero (P|14)
★ **CONTINENTAL.** Carabobo 945. 63-2218. Jane Fonda en: BARBARELLA; Benjamín, el despertar de un adolescente; Deliciosa pecadora.
★ **FENIX.** Rivad. 7802. 612-8858. A las 15.50, 19.15 y 22.40 hs.: L. Leblanc y C. Estrada:
LA CULPA
14, 17.25 y 20.50: Villa Cariño está que arde, 15.35, 19, 22.35: Notic. (P|m|18|añ.) Miérc.. G. Chaplin y O. Sharif. Doctor Zhivago.
★ **FLORES.** Rivad. 6861. 63-3701 Cont. 14.30, 18.30 y 22.50: Las demoledoras, c/D. Martin y Elke Sommer: 16.40 y 20.50: Al maestro con cariño. Jueves: Quiero llenarme de ti, Sandro.
★ **GAONA.** Gaona 3263. 59-2551. - Hombre; La derrota gloriosa; 7 mujeres en el infierno. (P|14|añ.)
★ **G. RIVADAVIA.** Riv. 8636. 69-1356 CAPRICE. D. Day; La señora y sus maridos. Cont. 14 hs. Pl. $ 60.
★ **PUEYRREDON.** Rivad. 6811 612-0389. Contin. 16.10, 19.30 y 22.55 horas: Suc. Arg. y
LA CULPA
c/L. Leblanc y C. Estrada; 14.35, 17.55 y 21.20: Villa Cariño está que arde, c/J. C. Altavista, B. Bidart (P|18). Próx estr.: Los hermanos sicilianos. c/Kirk Douglas
★ **R. INDARTE** R. Indarte 41 - 612-5500. Cont. 14.30: Varied.; 14.50, 18.50 y 22.50. A. Delon. B. Bardot en. Historias prohibidas: 16.50 y 20.50, T. Curtis: El cinturón de castidad. (P|18|añ.)
★ **SAN JOSE.** Rivadavia 7350. - El agente impostor; La victoria de las victorias. P. $ 80. (P 14 añ.)
★ **S. MARTIN.** Riv. 7060. 612-5116. El aventurero de Hong Kong; Viaje fantástico. Cont. 13.30 hs. Pl. $ 60. (S|R.)

LINIERS

★ **G. LINIERS.** Av. Gral. Paz 47 Historias prohibidas, A. Delon; 13.40, 17.10 y 21: El cinturón de castidad, Tony Curtis. (P|18|añ.)- Contin.
★ **ODEON** Montiel 160. 64-7673. 15.50, 19 y 22.40, Hugo del Carril: El día que me quieras; 14.15, 17.30 y 21: La novela de un joven pobre, L. Dan. Cont. Niños $ 150.

MATADEROS

★ **ALBERDI.** J. B. Alberdi 6165. 68-0496. Tarde solam. El día que me quieras; Novela de un joven pobre; Pasó en mi barrio; Noche 21.30 hs. Grandes valores del tango. Direc.: M. Reguera. Presenta canal 9. Insc. en el cine 19.30 hs.
★ **BUENOS AIRES.** Av. del Trabajo 5427. 68-2525. Grand Prix; El hombre que venció al miedo Cont. 14 hs. S|R.
★ **EL PLATA.** J. B. Alberdi 5751. 68-1118. Cont. 14.25, 18.15 y 22.15, S. Connery en: Shalako, c|B. Bardot; 16 25 y 20.30: Operación Saigón; Variedades.
★ **LUGANO.** Murguiondo 4062. — 60-3457. Ben-Hur; Ch. Heston. A todo escape; E. Presley. Cont. 14 horas. S|R.
653-2266. A las 15.20, 19 y 22.45:

¿LO SABIA USTED?

ONCE

★ **LORIA.** Rivad. 3058. 87-1436. El día que me quieras; H. del Carril, S. Campos; La novela de un joven pobre; Leo Dan.
★ **ONCE.** Moreno 2967. 97-3760. - Cerrado, descanso personal.

PALERMO

★ **BLEU.** Santa Fe 2541. 82-5845. Cont. 14.30 hs. $ 90. El triunfo de Hércules; Más allá del valor.
★ **PARK.** Santa Fe 4196. 71-3404. Bésela y déjelas morir; Nido de ratas. (P|m|14|añ.) Pl. $ 80.
★ **ROSEDAL.** Serrano 2454. 72-3101. Días de ira; Ringo Wood; Qué noche muchachos.
★ **ROXY.** Las Heras 2460. 83-0158. Hércules y los tiranos de Babilonia; Cielo, tierra y aventuras; Los intrépidos locos del espacio.

POMPEYA

★ **SAENZ.** Av. Sáenz 459. 91-8455. El día que me quieras, Hugo del Carril; La novela de un joven pobre; Del otro lado del puente.

SUR

★ **CONSTITUCION.** Bdo. Irigoyen 1414. 23-0248. Plat. $ 90. Contin. Los siete filibusteros; El magnífico extranjero; En busca del ídolo. (S|R.)
★ **BUEN ORDEN** Bdo. de Irigoyen 1521. 23-7385. 14.40, 18.20 y 22.10 hs.:
HISTORIAS PROHIBIDAS
A. Delon (Tec.); 16.30 y 20.15: El cinturón de castidad, T. Curtis y M. Vitti (Tec); 14.30: Var. (P|18)

VILLA DEL PARQUE

★ **PARQUE.** Cuenca 3256. 50-4448. Al este del paraíso, J. Dean; Los 9 hermanos. Cont. 14 hs. Pl. $ 60. (S|R.)

VILLA DEVOTO

★ **ACONCAGUA.** G. Mosconi 3360. 50-5008. Una espía por error, D. Day; Más allá del ancho río. Cont. 14 hs. Pl. $ 60. (S|R.)
★ **DEVOTO.** Av. San Martín 6200. 50-1443. La leona; Un cuerpo prohibido de mujer; Un alma desnuda; Las chicas que dan el placer. (P|m|14|añ.)
★ **NOBEL.** F. Beiró 5258. 50-5852. Cont. Pic-nic; Hombres violentos; Rugidos de ratón. Pl. $ 60. (S|R.)

VILLA URQUIZA

★ **EDEN.** Bauness 2506. 51-2135. Menores $ 50. Tarzán y la diosa verde; King Kong; Tarzán y la diablesa.
★ **25 DE MAYO.** Triunvirato 4438. 51-1859. Cont. Los Beatles en El submarino amarillo; Los tuyos, los míos, los nuestros.

BERNAL

★ **MONUMENTAL.** 9 de Julio 252.
El Día que me Quieras
La novela de un joven pobre; La pícara soñadora. Juev. 8: Los muchachos de antes no usaban gomina.

TEATROS

★ **A.B.C.** Esmeralda 506. 392-9506. 21 hs. Inst. Luchelli Bonadeo pres.: Temp. de Conciertos 1969. Coro de Haedo y Orquesta de Cuerdas. Obras de Bach, Haendel, etc.
★ **CORRIENTES.** Ctes. 561. 49-0765
MANUEL DE SABATINI
en la comedia cómica de más éxito en España:
Vamos a la Cama...!
(El alma se serena), de Alonso Millán dirigida por el autor, quien asistirá al estreno y la presentación estelar de la estrella cinematográfica española Mónica Randall
Hoy descanso
★ **DANTE.** A. Brown 1245. 21-6484, Espectáculo musical de luz y sonido
TROILO 69
Haciendo tango en la Boca. A. Troilo, su cuarteto: De Elio, Colángelo y del Bagno, su orq. con Tito Reyes, J. Sandoval, J. C. Dual, J. Ríos y Tito Lusiardo. E. Dumas, Ruth Durante y A. Marino. Copes-Nieves y su tango-ballet. Loc. vta. 5 d. ant. Desc.
★ **EMPIRE.** H. Yrigoyen 1934. 47-8770. Hoy descanso de la Cía. R. Aubel, S. Campos. L. Lamaison, M. Landó, A. Marinelli, P. Quartucci:
POKER DE AMOR
Direc.: Darío Vittori.
★ **FLORIDA.** Florida 165. 30-5360. Gran estreno de:
LOCURAS DEL FLORIDA
con Poupee Pigall. gran estrella del Strip-Tease, recién llegada de París, Karina Lester y las caras más bonitas de Bs. As. Todos los días desde las 13. Sáb. desde las 18. (P|m|18|añ.)
★ **IDOLO.** Corr'tes 829. 392-8509. En Cont. de 14 a 20 hs. Vea en persona a las figuras más populares en el primer music-hall de la escena argentina: ¡Hágalo circular! Dirección. Nicolás Mancera. Loc. con 5 días antic. Noche 20.30 y 23.30 hs. Con Lucho Navarro, Sexteto Tango, Los Nocheros de Anta, Jorge Maciel.
★ **INST. DI TELLA.** Florida 936. 31-4721|26. 22.30 hs.: Polymorphias. Susana Zimmerman y Laboratorio de Danza.
★ **LASSALLE.** Cang 2263. 47-9388. Cía. Darío Vittori, Gilda Lousek, Ricardo Bauleo. Chela Ruiz Marta Cipriano, en:
A la Vejez... Acne
de Makia. Miérc. 22 hs. (I|m|14|a.)
★ **LICEO.** Riv. y Paraná. 38-4291.
TEATRO DE CAMARA DE ALEMANIA
Hoy debut 20.30. Estr. Americano: Play Strindberg, de P. Duerrenmatt y A puerta cerrada, de J. P. Sartre. Direc.: R. K. Olszewski. Loc. desde $ 300.
★ **LITTLE THEATRE** Lavalle 770. Gran estreno de la revista cómica musical Strip Tease.
LAS INTOCABLES
Cleto, Bettina Castillo Contin de lunes a jueves de 1[illegible] a 22 horas. Viernes 13 a 0.45 Sábado y dom. de 17.30 a 0.45 Sábados trasnoche.
★ **NAC. CERVANTES.** Libertad 815 45-4224. Jueves:
UNA VIUDA DIFICIL
de Nalé Roxlo. Dir. C. Madanes. Vta. 4 días antic. Bol. 14 a 20 hs. Pl. $ 400. Paraíso $ 100.
★ **PAYRO.** San Martín 766. 32-5922. 22 hs. Encuentros con la nueva Canción. Hoy: Grupo vocal argentino. Conducción: E. Suárez.
★ **REGINA.** Sta Fe 1235 41-5709. Hoy desc. Mañ. 21.30. Anouilh: El panadero la panadera y el panaderito: con A M. Camvov y José Cibrián. Dir.: L. Mottura.

crónica DE LA MAÑANA

Lunes 5 de Mayo de 1969

Esto es Amor

Escribe: **AMERICO BARRIOS**

A veces hay tragedias que vienen galopando silenciosamente, desde no se sabe dónde, y estallan ante nuestros ojos, y producen pavorosos aniquilamientos, pero en medio de la desolación, y de la sangre y de la muerte, provocan gestos insitados de una grandeza y de una ternura que ponen de manifiesto la alta jerarquía de la condición humana. Y entonces, el dolor parece menos dolor, aunque el corazón no tenga consuelo ni quiera tenerlo. Y la soledad que ha quedado después de la tragedia, parece poblarse de reconfortantes presencias que emocionan. Como acaba de suceder en Montevideo, en donde el espanto fue seguido por el deslumbramiento de las actitudes más admirables.

•

Fue un accidente de tránsito que costó la vida de la hermosa niña María Teresa Montes Alvez, de 6 años. La noticia dio la vuelta al Mundo una y otra vez, porque sucedió algo extraordinario. Los padres de la niña, Cándido Montes y Teresa Alvez de Montes, tienen otro hijo, de 8 años. Todos vivían en una casa flamante, desde hacía solamente un mes. El matrimonio trabaja en el Hospital de Clínicas, en turnos diferentes. Cuando Cándido Montes cuenta lo que sucedió, expresa dolor, pero reconocimiento. Dice que el hombre que mató con su automóvil a la hija, bajó del coche, desesperado, la alzó en sus brazos, y cayó desmayado. Que los dueños de un frigorífico la llevaron en cinco minutos al Sindicato Médico. Que los doctores García Guelfi y San Julián la atendieron con sabiduría y abnegación, y que viendo que era imposible salvarla, marido y mujer se pusieron de acuerdo y llamaron al Servicio de Oftalmología del Hospital de Clínicas ofreciendo las córneas de los ojos de su hija, si es que llegaba a fallecer, porque sabían que había una niña que la necesitaba. Una gigantesca solidaridad abriéndose paso entre la selva tumultuosa del dolor, para tratar de salvar con los propios jirones de su alma, la vista de una niña desconocida. Y es así cómo una señora y una niña han recibido las córneas de los ojos de María Teresa, un ángel oriental que plegó las alas en una plaza de Montevideo, rodeado del júbilo de unos niños inocentes que siguen jugando todavía.

•

La notable intervención quirúrgica produjo impacto en el Mundo. Y la grandeza humana de los padres de María Teresa, y la solidaridad de todos los demás, conmueven nuestro corazón con gratos sentimientos. Y así será siempre. ¿NO LE PARECE?

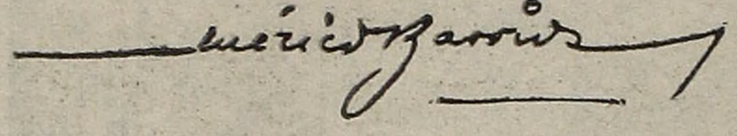

HABLAN LOS ASTROS

Por el profesor MARIO CARINO

LOS NIÑOS NACIDOS HOY serán muy sanos, dotados de fuerte carácter y se destacarán siempre por su inteligencia, enorme voluntad y su indomable valor.

LOS QUE CUMPLEN AÑOS HOY vivirán horas felices y alegres; tendrán alguna pequeña pena o preocupación por seres ausentes; tendrán éxitos económicos.

ARIES: Un día ideal para viajar, efectuar cambios, invertir dinero o firmar documentos; regular para los asuntos del amor y la casa; dinero seguro; cuiden un poco la salud.

TAURO: La vida al aire libre les favorecerá; cuiden la salud; dinero a cobrar; trabajo con posibilidades; número clave, el 7; en el amor, bien; en casa, nervios; para viajar, ideal.

GEMINIS: No se compliquen la vida, tengan más calma y fe; en el amor, progresos; en casa, alegría, buena salud; dinero poco, pero seguro; eviten la velocidad; si firman e invierten, atención.

CANCER: Día de éxitos para los artistas; en el amor, bien; en dinero, regular; en la salud, algún problema sin importancia; para jugar o cambiar, buen día; en casa, muchas novedades.

LEO: Mucha voluntad, todo les saldrá bien si se empeñan; recuerden el número 5; más aire y sol; dinero no faltará; en casa, visitas; disgusto con seres queridos; gran amor.

VIRGO: Las horas de la tarde serán las mejores, pero no se descuiden en la noche; día para el dinero, el amor y los viajes; éxitos laborales; cuiden la salud; eviten la velocidad.

LIBRA: Muchas luchas todavía, pero triunfarán; dinero de a poco; salud con altibajos; noticia con pena; gran amor; problemas en casa; para viajar gran momento; un susto por nada.

ESCORPIO: Número clave, el 4; día de nervios, cálmense; por dinero no se preocupen; en el amor, cambios grandes; en casa reinará la felicidad; éxitos laborales; llamada o carta.

SAGITARIO: Más fe en todo; dinero pueden cobrar si insisten; para el amor, los viajes, los negocios e inversiones gran día; cuiden un poco la salud; su número, el 7; noche ideal.

CAPRICORNIO: Buena salud; ideal para viajes y toda clase de cambios; profesión con éxito; una pena; dinero fácil; ojo con los ladrones; en el amor, problemas; en casa, un disgusto.

ACUARIO: Día de suerte; dinero seguro; en el amor, muy bien; pueden progresar en la profesión, mudarse, viajar, firmar o invertir; en casa, visitas y alegrías; cuiden un poco la salud.

PISCIS: Más decisión y triunfarán en todo en el día de hoy; trabajo y dinero seguro; llamada o carta buena; salud como nunca; en el amor solucionan problema; en casa felicidad.

BUEN DIA

Por LUCHO PEÑA

★ VENTAJAS

—¿Cómo sacó tan barato ese local si solo por la llave pedían un millón de pesos?

—¿Olvida que él fue ladrón experto en ganzúas?

★ BAROMETRO

Ingenioso aparato inventado por Torricelli, discípulo de Galileo, en el año 1643.

Sirve para indicarnos qué tiempo tenemos.

★ ADIVINANZA

Llámase una ave muy [grande
y también lo agitanado;
las mujeres muy hermosas
y los nacidos en Flandes.

(Flamenco)

★ VOLUPTUOSIDAD

...Quiero amor, quiero gloria, quiero un deleite divino, como a mi mente imagino, como en el mundo no hay.

★ AGUA

Me asomé al río Yang-Tse. Me seducía la transparencia de sus aguas y las quise aprisionar entre mis manos y me fue imposible.

Hoy, admirando tu belleza, quise, amante, aprisionarla con mi cariño, pero se me fue, fugitiva, como el agua entre mis manos.

(Poesía china anónima. Siglo I).

★ PASIONAL

—¿Por qué lo mataste?

—Necesitaba plata y me pagaban bien "el trabajo"...

—Pero, ¿cómo pudiste matarlo sin saber quién era?

—¡Y qué quiere, señor! ¡Pensé en mi mujer y mis hijos!... ¡Tenían hambre! .. ¡Pobrecitos!... y yo soy un tipo que tiene unos sentimientos bárbaros... usted no me conoce...

Mentira Criolla

"No nos privamos de nada."

★ ¿EL HABITO HACE AL COMILON?

¿Qué pide un gordo cuando va a comer? Mondongo. "Mondongo a la española". ¡Con española y todo!

El flaco, después de repasar varias veces el menú, pide fideos. Eso también tiene su lógica.

En cambio, el "lancero" se inclina por los bifes.

Así como, para los llorones, no hay nada mejor que el puchero. Sin son cobardes, mejor: "puchero de gallina".

Los maridos tienen predilección por los cornalitos.

Y las esposas por los "niños envueltos".

A mí, deme usted una buena milanesa y verá. Si es de 15 años, ¡mejor!

★ SOCIALES

El muchacho tenía aficiones pianísticas y la verdad que tocando era maravilloso. Así lo aseguraba por lo menos su prima. Y como tal, era el candidato obligado a toda reunión que animaba con su excelsas interpretaciones. Pero aquella vez tuvo problemas para concurrir a una fiesta a la que había sido especialmente invitado. Estaba haciendo la conscripción y no era fácil conseguir permiso de salida. Lo consiguió al fin y pudo asistir. Escuchándolo la dueña de casa, doña Margot Nouveau Riche de Pastenaque, le dijo, casi al borde del desmayo:

—¡Hijo! ¡Toca usted como los dioses! ¿Por qué no deja usted la conscripción y se dedica solamente al piano?

★ IDEAS PRACTICAS

Para evitar la invasión de ratas y ratones en su casa, lo más positivo es la presencia de gatos. Acuda a ellos, son infalibles. Luego tendrá que recurrir a los perros para echar los gatos, y así sucesivamente.

★ AHORRO

Señora ama de casa: si por efecto del calor, la leche contenida en un recipiente se ha cortado, no la tire... Haga esto: vierta la cuajada en un lienzo limpio, recoja las cuatro puntas del lienzo y ponga a escurrir durante 12 horas en un lugar fresco. Ponga luego la cuajada así escurrida en un molde y déjela escurrir un día más; levante entonces el molde e invierta en el mismo la posición del queso. Al día siguiente repita la operación, salando uno y otro lado, y obtendrá un alimento sano y agradable.

★ BACO

Deidad inventada por los antiguos como excusa para emborracharse.

★ PENSAMIENTOS DE FIAQUINI

"Al hombre que se mata trabajando, el dinero le sale muy caro".

★ CANTARES

Dentro del pecho yo tengo
dos escaleras de vidrio;
en una sube tu amor
y en otra baja tu olvido.

CRUCIGRAMA

HORIZONTAL

2) Bizcos; 9) Río de la Siberia central; 11) Flores del rosal; 12) Hijo de Adán y Eva; 14) Virrey del Perú; 16) Nómina; 17) Situado; 18) Instrumento de cuerdas (Pl.); 20) Hacer o causar ruido; 21) Ladrillo; 22) Efigie, estatua; 23) Señora de la casa; 26) Terminación del participio; 28) Libro, volumen (Pl.); 32) Do, antiguamente; 34) Insignificantes; 35) Pronombre; 36) Dos; 38) Echar sal; 39) Tela para velos; 40) Ijada; 42) Prefijo griego que indica milésima parte; 43) Nota musical; 44) Antigua lengua de Provenza; 45) Cima (Pl.); 49) Cuadrumano; 50) Continente.

VERTICAL

1) Medrosa; 3) Terminación verbal; 4) Monja; 5) Perteneciente al hueso; 6) Pedazo de piedra pómez; 7) Pronombre; 8) Parte de una flor; 9) Parte de una casa; 10) Cuerda, soga; 12) Concilio, junta; 13) Bovino; 15) Carnicol; 17) Agua gaseosa; 19) Del verbo ser; 20) Nota musical; 24) Nudillo; 25) Rabo; 27) Dios del amor; 28) Pronombre posesivo; 29) Número; 30) Estar, existir; 31) Feliz; 33) Río de España; 35) Burro; 37) Símbolo del radio; 39) Pronombre; 41) Vil; 42) Pronombre posesivo; 45) Río de Italia; 46) Negación; 47) Artículo; 48) Nota musical.

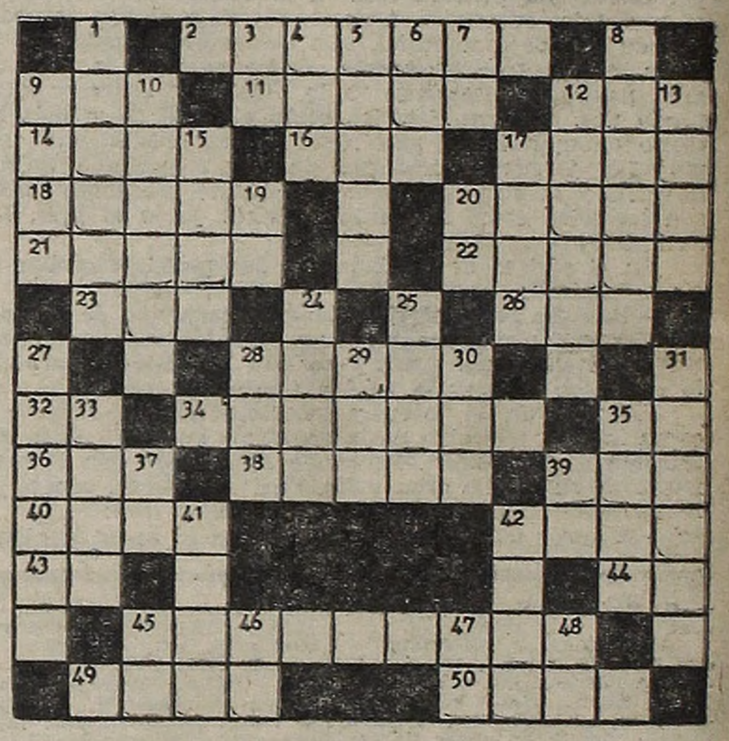

(La solución mañana)

(Solución del problema anterior)

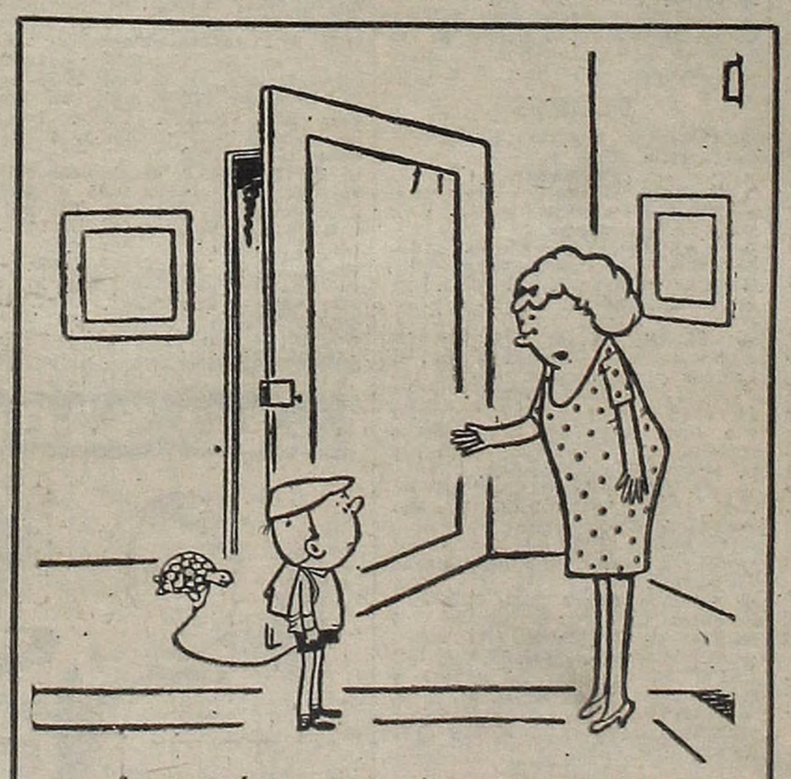

—A ver qué excusa me traes hoy por haber llegado tarde de la escuela.

EL TIEMPO

MAXIMA: 17º1 - 15.15

MINIMA: 3º2 - 7.10

El pronóstico para hoy: Bueno, algo nublado y fresco; vientos leves del NO. rotando al SO. Máxima pronosticada: 16º; mínima: 5º. Para mañana: bueno, seco y fresco.

EDICION DE LA MAÑANA
Director Matutina: Américo Barrios
T. E. 45 0191 · 0192 · 0193 · 0194 · 0195 · 0196 · 0197 · 0198 y 0199

Registro de la Propiedad Intelectual Nº 939.689
DIRECCION, REDACCION, ADMINISTRACION
PUBLICIDAD Y TALLERES: RIOBAMBA 280

SABADOS DE 13.30 A 21.30 CANAL 7